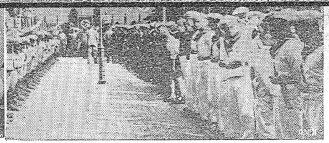

1. El Dr. Negrín y Alvarez de Vayo aparecen en Méjico junto a dirigentes izquierdistas de este país. — 2. En Inglaterra se aprestan las construcciones contra ataques aéreos. — 3. Marineros alemanes en una manifestación nazi en Danzig.

Gral. GOMEZ JORDANA

MARCHA

Redactor Responsable: CARLOS QUIJANO
Francisco Gómez 865

Redacción y Administración: Rincón 259. Editorial ACCION S. A. — Talleres Gráficos "Sur" J. C. Gómez 1221

Año I — Montevideo, agosto 4 de 1939 — N.o 7

Hace 25 Años: LA GUERRA

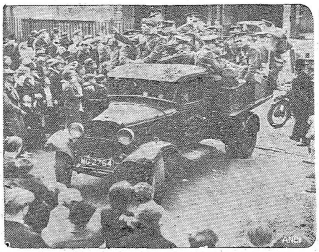

☆

SE encuentra Norte América en preparativos para la defensa del país. En la foto vemos a elementos de defensa antiaérea, en el momento de partir para ejercicios de perfeccionamiento.

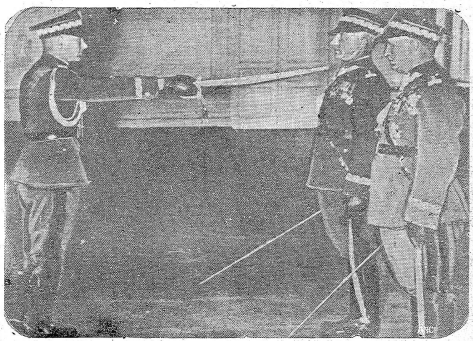

EN el *Ministerio de Guerra polaco se llevó a cabo un acto consistente en la entrega de condecoraciones a jefes y oficiales franceses. Aquí vemos al mariscal Rydz Smigly entregando las insignias otorgadas a los generales Norwid - Neugebauer y Dobienacki.*

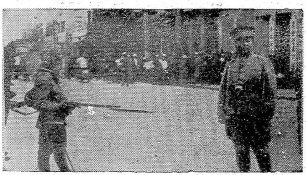

☆

SOLDADOS japoneses encargados de impedir la entrada a las concesiones extranjeras.

EL Gral. Queipo del Llano, en ocasión de pronunciar el discurso que más tarde le valiera su destitución. Su paradero es un misterio en estos momentos, y las conjeturas que se hacen en ese sentido desorientan, pues mientras unos sostienen que se encuentra en Lisboa, hay quienes aseguran que partió rumbo a Francia.

☆

EL bloqueo que los japoneses han establecido en las concesiones británica y francesa de Tien Tsin ha hecho recaer el rigor de la falta de alimentos, casi exclusivamente, sobre la población china de dichas zonas, que se ve en dificultades inmensas para lograr el sustento diario.

Artes y Letras

Este Hombre era España y se Llamaba Federico

Romance de la luna luna (1926)

Para un viaje y expedicionario comunicado Jim Thor agradecido –

La luna vino a la fragua
con su polisón de nardos.
El niño la mira mira.
El niño la está mirando.
En el aire conmovido
mueve la luna sus brazos
y enseña, pálida y pura,
sus senos de duro estaño.
Huye luna, luna, luna,
si vinieran los gitanos,
harían con tu corazón
collares y anillos blancos.
Niño, déjame que baile;
cuando vengan los gitanos
tú en la fragua con el yunque
y en los cascos del caballo
Huye luna, luna, luna,
que oigo ya sus cabalgadas!
Niño, déjame no pises
mi blusa recién planchada.

El aire se va riendo,
ligero, alegre, bailando.
Desnudo de la fragua,
dando un grito, se queda.
Por el olivar vendrán,
los gitanos, de noche y de día,
bronce y canción, las guitarras.
Con sus cabezas levantadas
y los ojos entornados.
Cante hondo. La zarabanda
gris, como una pena en el pecho.
Por el olivar vendrán
los gitanos de la fragua.
Con sus oscuras canciones
llenas de flores de sangre.
Dando gritos, bajo el cielo
de estrellas agudas.
El aire los ve venir,
el aire, que los está viendo.

Federico García Lorca
Montevideo 1934

El Asesinato del Poeta

FUE en una noche clara de Granada. Una noche de luna, a la cual el poeta tantas veces le cantara. Sobre la franja blanca de la carretera, en una encrucijada aleve de la historia, cayó para siempre Federico, el Gitano.

El era España. Su encendido verbo había recorrido los pueblos y las villas; en todas las regiones de la tierra madre, habíase oído su voz, canto de esperanza, evocación sublime de la libertad.

Por eso lo mataron los fascistas.

Su cuerpo ha quedado allí, carne sangrante, como una protesta encendida, marcando a las generaciones hispanas que el camino de la libertad es el del sacrificio y el heroísmo.

COPIAMOS aquí el relato de uno de los componentes del piquete horda encargada de asesinar a Federico García Lorca.

Reléase el original del Romance de la luna luna. Se obtendrá luego una muy exacta visión de la humanidad, considerando que el hombre que compuso esos versos fué asesinado, y de esta manera, por un empleado de la Guardia Civil.

"García Lorca marchaba con magnífica serenidad. Se paró de pronto, pidiendo hablar.

Eran palabras viriles, por la libertad y el pueblo. Una tremenda turbación se apoderó de todos. El poeta seguía hablando... Luego, bestial, cortó su voz. El teniente Medina, entre insultos, disparó su pistola y azuzó a la gente contra Lorca.

A culatazos, a tiros, a patadas, se lanzaron contra él. Bajo una lluvia de balas, cayó a unos cien pasos, volvió a levantarse, sangrando.

Todos retrocedieron, espantados.

Sólo, el teniente, frente a él, empuñando la pistola — García Lorca cerró los ojos y cayó para siempre. Medina avanzó rápido y descargó sobre el cuerpo tres cargadores completos.

Allí quedó inspulto frente a Granada".

La Piedra en el Charco

ANUNCIAN un nuevo tomo de "Los hombres de buena voluntad". Gran noticia para una Europa en vacaciones, donde no sucede nada en literatura, y la más hábil de las propagandas no alcanza para convencer de las bondades de nombres de segunda fila. Solamente las reediciones, alguna biografía, despiertan cierto interés.

✤

Se nos ocurre que el Estado el Sr. Olasso, la Oficina Municipal de Turismo, o el Ministro de Salud Pública, hicieran bien en traducir y regalar libros europeos como éste. Que no pueda intervenir en ningún concurso de literatura quien no pruebe haber leído y sacado algo en limpio de obras semejantes.

✤

Alguna vez hablaremos de "Los hombres etc." y el unanimismo. Esto, por ahora: cuando nos caen en las manos un libro de tierra donde mucha gente anda escribiendo, nos afloja el desconsuelo. No tienen genios, mesías, ni frenéticos descubridores del paraguas. Apenas escritores cultos, buenos artesanos, que escriben con un plan bien construído y lo realizan.

✤

Nosotros, en cambio, espíritus poéticos y libres, creemos en la inspiración y la guitarra. Los menos favorecidos glosamos a Pero Grullo en lenguaje catedrático, o con latiguillos de oratoria política.

Pero el fetiche de la "cultura uruguaya" subsiste. Tenemos la Universidad, varias facultades, el Ateneo y tres o cuatro salones literarios. Y, a este paso, ya tendremos, nuevamente, juegos florales con reina, mantenedor, medallas de oro y ripios.

✤

El problema de las relaciones con Europa nos parece semibilis: importar de allí lo que no tenemos —técnica, oficio, seriedad. Pero nada más que eso. Aplicar estas cualidades a nuestra realidad y confiar en que el resto nos será dado por añadidura.

✤

Claro que de toda esta desnudada crítica nada se relaciona con los escritores de imperio de su nobleza, desinterés y modestia — han desdeñado los bizantinismos de estilo y técnica. Ninguna culpa les cabe. Es cierto que podrían haber dado algún "salambó", uno que otro "Hamlet", tres o cuatro "Cirano y Castigo". Pero supieron preferir el poner sus plumas, Underwoods y cerebros al servicio de las razas, las clases y los pueblos oprimidos.

PERIQUITO EL AGUADOR

MARCHA

Mida Vd. SUS CONOCIMIENTOS

Hemos mezclado en la lista siguiente un montón de frases célebres. Los personajes citados al comienzo de cada frase se encuentran, pues, en la más curiosa compañía. Se trata de que los lectores restablezcan el orden, presentando a las parejas tal como fueron. . . . . . .

1 DANTE, esposo bienamado de la reina Victoria.
2 ABELARDO, languideció en brazos de Cleopatra.
3 FAUSTO, miró con amor a Lady Hamilton.
4 DON QUIJOTE, se tiró al agua por causa de Hamlet.
5 EL PRINCIPE ALBERTO, hacía acrobacia sobre un balcón por el amor de Julieta.
6 ENRIQUE VIII, escribió sonetos para Laura.
7 ANTONIO, se enamora de una joven, conocida más tarde por "la Dubarry".
8 LA REINA DE SABA, imaginaba perfecta a Dulcinea.
9 PARIS, enseñó el griego y el hebreo a Eloísa.
10 NELSON, desposo a Ana Bolena.
11 OFELIA, inmortalizó en sus cuadros a la Fornarina.
12 LUIS XV, no pudo resistir a los encantos de Gabriela D'Estrées.
13 PETRARCA, ama en verso y prosa a Julieta Drouet.
14 ROMEO, siente por Jorge Sand un amor romántico.
15 VICTOR HUGO, muestra por Helena una preferencia castrófica.
16 SALOMÉ, viajó desde el fondo del Africa por conocer a Salomón.
17 RAFAEL, reclamó la cabeza de Juan Bautista.
18 VENUS, conoce con Eros el perfecto amor.
19 DIANA DE POITIERS, no podía decir Pablo sin suspirar.
20 ENRIQUE IV, explotó literaria y materialmente sus amores con la Duse.
21 MADAME CASTIGLIONI, favorita de Enrique II.
22 YSEULT, conoce, con un tal Marte, el amor junto al fuego.
23 D'ANUNZZIO, sentirá por Margarita un amor tardío.
24 PSIQUIS, bebe con Tristán un filtro de amor.
25 CHOPIN, se enciende de amor por Beatriz.
26 VIRGINIA, ama a Napoleón III.
27 ANITA, sufrió con Tocoho Desbartes.
28 TERESA MARTIN — BELLEME, murió misteriosamente junto con Rodolfo de Austria.
29 MARIA VETSERA, lo abandonó todo por seguir a Garibaldi.
30 MAXIMILIANO, se trasladó a Norte América con Carlota.

Solución del Problema Policial

EL FIN TRAGICO DE A. PLUMET

Ensayemos juntos hacer plano de Montevideo. Nuestro hombre ha enfilado la calle Cuareim, cruzando Soriano, Cunelones... Derecho, siempre derecho, y sin cambiar de vereda. Recuerde mi insistencia sobre los números impares. Si hubiera vivido en la acera de enfrente, no hay dudas de que, al llegar a Gonzalo Ramírez, hubiese seguido por esta avenida y no por Curugnati. Podemos suponer que, en este caso, el golpe del cruzar hubiera sido muy distinto.

Pero dejemos las suposiciones y volvemos a los hechos. Llegado a la rambla, el supuesto engañado cambia de dirección. Bobla hacia la izquierda. ¿Por qué? Porque no puede resistir a la atracción que una corriente de agua ejerce siempre sobre nosotros.

El pobre no seguirá mucho tiempo por la rambla. Es, en efecto, una especie de sonámbulo que avanza sobre el camino resbaloso, sin la defensa ya del parapeto. El más ligero obstáculo: un saurpona a caminar bajo la Rivia, al azar, derecho hacia adelante. Consulte ahora el

tro "Crimen y Castigo". Pero supieron preferir el poner sus plumas, Underwoods y cerebros al servicio de las razas, las clases y los pueblos oprimidos.

PERIQUITO EL AGUADOR

MARCHA

¿Sabía Vd. qué...?

Un caballo puede vivir 25 días sin probar bocado, con la condición de no faltarle agua. Sin ésta aguantará 17 días solamente y sucumbirá a los 8 días, si comiera sin beber.

Un perro ha resistido 39 días sin alimentarse, pero bebiendo y murió a los 20 días al privársele de agua.

Entre las abejas, una buena reina pone alrededor de 5000 huevos por día y vive durante dos o tres años. Se ha visto algunas que ponían hasta los cuatro años.

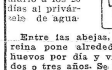

En las mismas condiciones, el conejo pone de 14 días, la palma 10, el cokayolo, y el gorrión solamente 2 días.

La famosa piedra llamada "alejandrita", cambia de color en el transcurso de las 24 horas De azul que es por la mañana, se transforma en rojo oscuro por la noche.

Se calcula que se producen, término medio, quince millones mariticos por día.

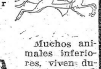

Muchos animales inferiores, sabiendo que tienen muchos meses en ayunas. Se cita por ejemplo a los sapos, algunos de los camales han permanecido dos y tres años sin comer. Un gato, en cambio, no falta mucho el agua, aguanta de 15 a 20 días.

Los sabios que viven mas próximos al cielo, son los meteorólogos rusos, que desde el año 1929, hacen sus observaciones en la cima del monte Alaguez, en la región de Spitzberg, a 3. 225 metros de altura.

✤ ✤ ✤

Mozart fué enterrado en un cementerio de pobres.

Schubert murió sin un centésimo

Goya no encontró compradores para sus cuadros.

Milton pasó muchos años antes de encontrar un editor que le pagara cinco libras esterlinas por su poema "El paraíso perdido".

Goethe recibió de su editor, desde los años 1795 a 1832. la suma de 601 600 marcos, que no era cantidad despreciable en aquella época.

Shakespeare tuvo ingresos que giraban alrededor de 400 libras anuales, equivalentes a más de dos mil libras de hoy

A. Lindbergh, le ofrecieron dos millones de dólares por un libro de cincuenta mil palabras — cuarenta dólares por palabra! — que relatara su vuelo transatlántico.

A la esposa del Presidente Roosevelt la pagaron por una serie de doce conferencias radiotelefónicas de quince minutos cada una, la suma de 72 000 dólares, o sea 300 dólares por minuto.

Toda la Semana en un Día

UN NUEVO JUEGO

LAS CIFRAS CRUZADAS

El principio del juego es el mismo que el de las palabras cruzadas. Pero en lugar de palabras, usted debe poner cifras que le serán insinuadas por la leyenda. Para facilitar este nuevo juego damos las cifras que se emplean en la solución: 0000, 11111, 22222, 44444, 555, 777, 8888, 9999.

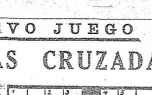

Horizontales.— 1 Fecha de la Revolución Francesa; 4. ¿Cuándo nació el poeta francés Malherbe? 7 Número de naipes en la baraja española; 8 ¿Cuántos hijos tenía Jacob? 9 Número de los Estados Unidos de N. A.; 12 ¿Cuantos chelines tiene una libra?; 13 Es en este año que el primer Capeto sube al poder en Francia; 15 Una fecha que contaba para Cristóbal Colón; 16 A los 10 años se estallada la gran guerra.

Verticales. — 1 ¿Cuántas unidades tiene la gruesa? 2 ¿A qué edad murió Benjamín Franklin?; 3 La raíz cuadrada de S.100; 4 Jugadores de un grupo de fútbol; 5 ¿A qué edad murió el desterrado de Santa Elena?; 6 ¿Cuántos kilos hay en media tonelada?; 10 Tres cifras que sumadas hacen dos decenas; 11 ¿Cuántos días tiene febrero en los años no bisiestos?; 13 Cantidad actual de cuerpos simples; 14 Novena parte de un número de tres cifras, cada una de las cuales es divisible por tres.

SOBRE El Filo de la Actualidad

LAS BIBLIOTECAS CONTRA EL LIBRO

UNA biblioteca, por paradojal que pueda parece de primera intención, puede anular al libro. Esto, según parece, está sucediendo en Norteamérica, donde escritores y editores se quejan del poco interés que el gran público manifiesta con respecto a sus profesiones. El mal es real. Pero, si los libros no se venden bastante en U. S. A., ello obedece a la organización perfecta de las bibliotecas públicas. Todo lector encuentra el volumen que desee. Le es entregado sin ninguna clase de formalidades y tiene derecho a devolverlo y retenerlo tanto tiempo como quiera: se le acuerda plena confianza, y el hecho es que muy pocas de las obras así prestadas dejan de ser devueltas. ¿Será necesario proceder contra esas maravillosas bibliotecas públicas para reanimar el negocio del libro yanqui?

PODERIO DEL IMPERIO BRITANICO

EL inmenso Imperio Británico ocupa alrededor de un cuarto de la superficie del globo. Tiene una extensión siete veces mayor que la del Imperio Romano en el momento de su apogeo, y es cuatro veces más grande que los Estados U. de Norteamérica, sesenta y cinco veces más que Alemania... y todo ello con una población de 500 millones de almas.

LA ANTIGUEDAD HEBREA

HARRY Torczyner, profesor de hebreo en la Universidad de Jerusalén, ha publicado en Londres el balance científico del notable descubrimiento realizado por el sabio arqueólogo J. L. Starkey. Se trata de las diez y ocho tablillas encontradas en las colinas de Tel Eddúwer, en Palestina meridional, entre los restos de la famosa fortaleza de Lakis. Sus inscripciones en hebreo antiguo ovocan un proceso militar del tiempo de los reyes judíos. Estos son los primeros documentos directos que se poseen sobre la época, de donde deriva su capital importancia. Historiadores y filólogos han encontrado allí materia para numerosos comentarios. Entre otras cosas de más alto interés, estas "cartas de Lakis" autentifican históricamente, de manera impresionante, ciertos pasajes de la Biblia.

EL AMOR EN LIBERTAD, UNA VEZ AL AÑO

EXISTE una tribu, en el Irak Oriental, una tribu que celebra cada año el "Djandjiha", es decir, el día del amor.

La costumbre quiere que hombres y mujeres adornadas estas de sus más preciosas atavíos— se reúnan en primavera en un vasto claro de la selva.

La fiesta empieza por un gran banquete, multizado por bailes y cánticos. Luego, habiendo cada uno elegido su pareja, desaparecen en el misterio propicio de los árboles, gozando de una libertad paradisíaca.

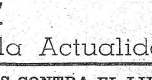

Es ésta, en resumen, una manifestación original y poco conocida de la antigua sabiduría persa que, mediante este "permiso" anual, asegura acaso, por el resto de los días ordinarios, la felicidad conyugal en los matrimonios de esta inteligente y dichosa tribu.

Paréntesis Sentimental

Traducido especialmente para MARCHA

I. F. DWYER y W. HYNES

Continuación del número anterior

Pensaba ver a Grace Warren antes de salir para su oficina, pero ella no apareció. Dijose que después de todo nada lo apremiaba.

Estando en camino de apartó de su derrotero a fin de pasar por Glages Street. Deseaba obtener las más amplias informaciones. La idea de que Will Nelson estaba bien muerto lo llenaba de satisfacción. Dirigióse al portero del edificio.

—Sí, señor, respondió éste, era Mr. Ackroyd; nuestro mejor inquilino, señor. No, el cuerpo está todavía en una capilla mortuoria. Se la transportará mañana al cementerio de Fingston. Creo, señor

Durante el intervalo del desayuno, tuvo la velelidad de telefonisar a miss Warren para preguntar si habia tenido novedades, pero se contuvo. Esperaría hasta la noche.

Algunas horas más tarde golpeaba a la puerta de su vecina. Esta apareció con los ojos enrojecidos y aparentemente, en gran desarreglo. Rogó a Henry que entrara. No, no habia recibido novedad alguna y habia pasado un día muy melancólica.

Henry la sugirió que hiciera venir a una de sus amigas a fin de no vivir así tan sola.

—No tengo amigas, respondió. No conozco sino a Will en Londres.

—¿Dónde residía antes?

—En el campo, en el condado de Kent.

—Y... su familia?

—Vine a Londres, dijo la joven alzando los hombros, para hacer teatro. Me figuraba que tenía disposiciones... como tantas muchachas. Encontré un pequeño contrato que me hizo vivir algunas semanas.

Después de un largo silencio, prosiguió:

—Encontré a Will en un Dancing. Me ayudó...

Henry Tingle no preguntó más detalles. El caso le parecía claro. Era Will Nelson quien proveía para los gastos de la vecina y ahora que había muerto todo se desplomaría... a menos que alguno tomara su lugar.

Ella protestó de su confianza en Will Nelson. No la habia abandonado; no era hombre capaz de una cosa semejante. Estaba convencida de que no la dejaría sin una palabra explicativa... a no, algo debió habérsele producido... algo que le impedía venir a verla o escribirle...

Aproximóse a Henry Tingle y le susurró misteriosamente al oído:

—La política!

—¡La política!, repitió Henry asombrado.

—Sí! Sí, gritó ella. Escúcheme! Conozco a Will Nelson! Lo habían secuestrado! Por razones políticas! Está expuesto a secuestrado! Por razones políticas! Está expuesto a extranjeros que tienen proveedores a su servicio... Lo han hecho matar! Lo sé! Lo sé! Estoy segura!

Henry quedó sorprendido y un poco espantado por su extraño arranque de imaginación. Se apresuró a protestar: no habia tenido nunca intención de sugerir que Will Nelson había podido abandonarla!

—Lo insultó a Ud., insistió la joven, y un mal pensamiento como ese ha podido nacer en su espíritu; pero, créame, es incapaz de una grandeza semejante.

Henry Tingle pidió un medio día de asueto con motivo de los funerales. Asistió a la ceremonia. En el transcurso de la noche que le precedió, el recuerdo de que el muerto le había pedido de "jorobado" sugirió a su odio el envío de una corona con esta inscripción: "Con los buenos días del jorobado. "Le detuvo el temor de que esto pudiera suscitar preguntas.

Esa tarde, llamó de nuevo a la puerta de Grace Warren. Ella lo hizo entrar. Sentíase feliz porque Grace parecía sentirse conmovida de la simpatía que le testimoniaba en su infortunio. Parecía beber sus palabras y él sentíase como embriagado. Ninguna mujer hasta ahora había prestado atención al insignificante Henry Tingle; ninguna mujer se había dignado acordar alguna consideración a sus conversaciones. Pero, esta vez, una mujer muy hermosa, rica, con el rostro encendido le suplicaba sin cesar que la tranquilizara y que le asegurara que Will Nelson volvería.

Verificó su cuenta de ahorros. Tenía en depósito las escasas pero penosamente realizadas en el transcurso de veinte años de trabajo. Elevábanse a la suma de trescientas siete libras, nueve chelines y ocho peniques. No era una gran suma, pero se sentía feliz de saber que la tenía. Will Nelson no aparecía nuevamente y él podía vivir con ella durante algunas semanas. Le ofrecería su domicilio a fin de estar a la hora de la llegada habitual del hombrón. Esperó, con la joven, desde las siete hasta las ocho; ella, tuvo entonces una crisis de lágrimas. El se esforzó en reconfortarla. Estaba aterrorizada. Entre sollozos exclamó que no tenía más dinero; era Will quien había subvencionado a todas sus necesidades hasta entonces.

Henry Tingle extrajo su portamonedas del bolsillo y le ofreció el contenido. Cortesmente, pero con firmeza, rehusó ella aceptar un préstamo. ¿Qué probabilidad tenía de restituírsele? Henry se sintió vejado. Estaba persuadido que no lo consideraba suscepible de suceder a Will Nelson.

—En ese caso, preguntó: ¿qué se propone hacer?

—Yo... no sé, — respondióle llorando. Hay alguien que conoció, en otro tiempo... quizá me facilitará algún dinero... voy a escribirle!

Henry se ofreció para echar la carta al correo. En un apartado de la calle, rasgó la misiva en una infinidad de pedazos que tiró en una boca de tormenta. No se sentía dispuesto a dejar que otro hombre amparase a Grace Warren. El poseía un cuadro seductor. en su espíritu bajo la apariencia de un cuadro seductor.

En el correr del día siguiente, Henry Tingle cubrió las hojas de papel de cifras que no concernían en manera alguna a la casa que lo empleaba. Trataba de calcular cuáles podían ser los gastos de una joven tal como Grace Warren.

Si únicamente hubiera podido adivinar la suma que le proporcionaba Will Nelson! Había tratado, con ayuda de astutos sondeos, de recoger datos, pero no había podido obtener la indicación precisa que deseaba.

Hacia el finalizar la tarde, algunos minutos antes de dejar la oficina, se decidió por una cantidad determinada. Entonces, con ayuda de una máquina, una brevísima esquela que puso en un sobre con un billete de diez libras. Luego escribió la dirección de miss Warren y agregó: "Gentileza de Mr. Tingle".

Cenó en el restorán. Esto formaba parte de su plan. Y a las diez aproximadamente subió a un autobus que lo condujo a Shepherd's Bush.

Trepó la escalera de cuatro en cuatro y llamó a la puerta de su vecina. Había adoptado un aspecto jubiloso. Le espetó de golpe su historia. En ese instante, la fisonomía de la joven se volvió resplandeciente. Había visto a Nelson! Sí! Sí! Lo había encontrado en el restorán donde estuvo comiendo. Mr. Nelson se había aproximado a su mesa y le entregó una carta de su parte a miss Warren! He ahí la carta!

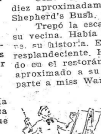

¡Rápidamente desgarró el sobre. Tomando el pliego de papel, leyó y releyó la esquelita; luego, con un suspiro de alivio, la observó, de costado, yo, cayó en la cuenta de que había hecho una buena acción. Una buenísima acción.

Con un aire de inocente, preguntó:

—¿Todo anda bien?

—Sí! Sí!, gritó la joven. Me dice... que le encargue a Vd. de esta carta... No puedo hacérsela leer... Vd. comprende... ¿No es así?

Henry Tingle comprendía perfectamente. Había redactado la carta de tal manera que no pudiera ser comunicada. Con esto, desaparecía toda sospecha y el tenor de la carta le lo consagraba bien. Decía así:

"Grace querida, no puedo mostrarme en público, en estos momentos, por razones de política. Pero igualmente escribir por correo a mis amigos para no arriesgar que les ocasione disgustos. Se me ocurrió la idea de utilizar como conductor al mensajetrge que viene contiguo a ti. ¿Te acuerdas que lo había bautizado "el comisionista"? El pequeño picaro te adora y no nos traicionará. No puedo firmar una cita. Me arreglaré para encontrarlo de vez en cuando. Mi divertirá servirme de él, Carlitos. — Will".

La joven sumergió a Henry bajo un torrente de preguntas. Cada vez se deslizaba de él, subrepticiamente, un suspiro de alivio. ¿Will tenía aspecto de gozar de buena salud? ¿Estaba solo? ¿Parecía inquieto? ¿En qué restorán se habían encontrado? Si hubiera estado allí!

Henry Tingle, dijo ahnelante, Will me escribe que tratará de encontrarse con Vd. de tiempo en tiempo a fin de entregarle una carta para mí. ¿Se lo dijo?

—Sí, Mr. Tingle, me ha dicho que me vería esporádicamente, y que no podía darme una cita exacta.

—Comprendo. Sé que no puede hacerlo. Se ocupa de política, ya lo he dicho, ¿no es así? Pero, si yo pudiera encontrarme... por casualidad... con Vd.

Henry Tingle experimentó una satisfacción intensa. Estaba encantado de su perspectiva. Era eso, justamente, lo que esperaba. Esto era una parte del plan que había elaborado. De esta manera, en su deseo de volver a ver a Will Nelson Grace Warren saldría con él, cesaría con él... y, con el correr del tiempo, no olvidaría a ese hombrón vulgar? Este hermoso sueño resplandecía en su mente.

Transcurrieron entonces una serie de veladas maravillosas. Una vez por semana llevaba a miss Warren a cenar a un restorán. Cambiaban siempre. Nelson lo había pedido así. Variaban también si salían el jueves, era el viernes que Henry Tingle lo encontraba, y recibía la esquela con el billete de banco de costumbre. Si salían el viernes, Nelson aparecía el sábado. Era un hermoso juego de escondidas organizado por Henry Tingle.

Era un juego caro, pero cuán apasionante! Su cuenta de ahorros sufría considerablemente: diez libras por semana. A las cuales había que agregar por lo menos una más para los gastos; pero el placer era inmenso.

Henry Tingle vivía, por primera vez en su desdichada existencia. Vivía en las nubes... A cada nueva salida, le parecía que Grace Warren se interesaba un poco más en su conversación y parecía menos ansiosa por volver a Will Nelson. Su capitalcito mermaba gradualmente.

(Continúa en el próx. número)

Conócete a ti mismo

MIDA SU INTELIGENCIA

I

¿Es Vd. poco inteligente, o posee una inteligencia discreta, o es muy inteligente?

* * *

Si Vd. llega al límite mínimo de la inteligencia normal de un adulto deberá resolver satisfactoriamente estos problemas, cumpliendo con las condiciones que se exigen.

* * *

Son las 6 h. y 22 m. ¿Cuál es la posición de las agujas, respectivamente, en la esfera del reloj?

Resuelto ésto afirmativamente, ya que no encierra dificultades, ¿qué hora es si el horario está en el lugar del minutero y éste en el del horario? (Debe contestarse en un minuto, mentalmente).

* * *

Si un hombre gana 17 pesos por semana y gasta 7 ¿en cuánto tiempo ahorrará 150 pesos? (Calcular mentalmente en 1 minuto).

* * *

Las personas que se lavan son sucias, pues si no fueran sucias no tendrían necesidad de lavarse. (Encontrar en un minuto el absurdo de esta frase).

II

Su inteligencia será la de un adulto de tipo medio si revelase estas tres pruebas.

* * *

Una caja contiene 2 más blancas y cada una de éstas, dos más pequeñas aún. ¿Cuántas cajas hay en total? (1 minuto, mentalmente).

* * *

Usted sabe que el agua sonora se pone colocado en olla. Tenemos un cubo medido de agua. Lo colocamos en una balanza y pesa, 4 kilos 500. Echamos en él un pez que pesa 500 gramos.

¿Cuánto pesa ahora todo?

* * *

Repetir de memoria después de leerlo una vez la siguiente proposición:

Antiguamente los soldados llevaban fuertes escudos para preservarse de los golpes mortales del enemigo.

(Y otra cualquiera que tenga el mismo número de sílabas).

III

Pero podrá Vd. considerarse con una inteligencia superior a la de un adulto medio, si resuelve los problemas que van a continuación:

* * *

Una madre manda a su hijo al río a traer 7 litros de agua. Le da dos recipientes; uno de 5 y otro de 3 litros. ¿Cómo se las arreglará el chico para traer los 7 litros medidos exactamente? (3 minutos, sin ayuda de lápiz o papel).

* * *

El mismo problema anterior con los recipientes de 5 y 7 litros, debiendo de traer 8? (Tiempo igual que el anterior).

MARCHA

MARCHA

TODA LA SEMANA EN UN DIA

Semanario de la Editorial Acción S. A. — Rincón 530, Ap. 1, Montevideo. — U. T. E. 8 40 21 y 8 85 70. — Precio del ejemplar: 2 0.05. — Suscripción anual $ 3.00, semestral $ 1.50. — Administrador: Contador Manuel Romero.

Año I. Montevideo Agosto de 1939 N.o 7

¿A DONDE VAMOS?

DESDE *hace un año y pico —para ser más precisos, desde el cambio de gobernante— la vida política del país está como sincopada. Una vasta y pesada lasitud colectiva traba angustiosamente las voluntades, ata los brazos. Hay como un desfallecer a lo sordina por entre acontecimientos enanos; parece que no existiera en los espíritus la necesaria reserva de energía para decidirse a modelar una realidad que se va produciendo por sí sola.*

Desentrañar las causas del fenómeno sería acaso enojoso. Y además, en estos momentos ajeno a nuestro propósito. Pero es del caso preguntarse:

¿A dónde vamos?

Los mejores espíritus se hacen todos los días la pregunta ante la situación sombría de la República. Y es necesario que la pregunta se formule en alta voz, para que golpee con rudeza y sacuda la conciencia pública aletargada.

Desde hace más de un año se viene dirigiendo a la ciudadanía independiente, en forma más o menos ostensible, desde ciertos ángulos, la consigna de la pacificación nacional. Y bien ¿a qué ha conducido esa campaña? ¿Cuál es la situación actual? ¿Qué perspectivas ofrece? ¿A dónde vamos?

Bajo una aparente calma el país se halla rodeado de acechanzas. Es la suya la marcha del sonámbulo en medio de precipicios. Entre el gobierno y el pueblo, un abismo. En la Presidencia de la República un hombre que no ha hecho otra cosa que participar de fiestas y banquetes. En las antesalas de los gobiernos fascistas de Europa, realizando quien sabe qué maquinaciones, Luis Alberto de Herrera, que no encuentra otro medio de impedir su caída vertiginosa que el malón totalitario. En los peores círculos reaccionarios, rumores de inquietud. Y sirviendo de fondo al cuadro, una estendida crisis por todo el cuerpo orgánico: económica, política, económico, financiera, social, cultural y hasta moral.

No se trata de sembrar pesimismos. Se trata de tener noción cabal de la realidad. No es cuestión de señalar males para ponerse a lamentarlos. Es cuestión de conocerlos para luchar eficazmente contra ellos.

Si domina en el país un régimen de vergüenza y de fraude —fraudulento por su origen por sus procedimientos, por sus fines— "la salida" no ha de estar nunca en una transacción con él. Si la República yace en una vasta postración material y espiritual, su regeneración no ha de venir por pacificaciones farsaicas ni conciliaciones de opereta.

¿A dónde vamos?

A las peores encrucijadas si marchamos por la vía de las contemplaciones, las imploraciones y las tibiezas.

A la regeneración segura de la nacionalidad, si la oposición sabe mantener vivo en el seno de las grandes masas populares, el espíritu sagrado de la intransigencia frente al Régimen de Marzo. Si comprende de una vez por todas que "la salida" no ra de venir de lo alto, sino que ha de encontrarla en sí misma. En su decisión para disciplinar sus comandos, organizar sus cuadros, darse cohesión ideológica, imponerse unidad y firmeza en la acción de todos los días.

Y en algo más aún: en su buen sentido para darse cuenta, de una vez por todas, que la entraña de la crisis nacional no radica en los problemas formales y a menudo bisantinos, de la organización institucional. Que ella se encuentra en la angustia social y económica que flagela a la población laboriosa del país.

R.

¿LA LEY HERRERISTA?

A Grandes títulos el diario comunista habla de unir el pueblo contra la ley herrerista de los lemas.

¿Con qué ley herrerista?

¿Y los otros?

El G. A. P. (gobierno actual, teoricamente, presidente) que promulgó la ley y autorizó el burdo acomodo del herrerismo con su par tido ¿es un ángel? Y sus patida-

rios, en las Cámaras, que votaron, informaron y defendieron la ley ¿más ángeles? Estos muchachos del comunismo criollo que están ahora obligados a buscar y encontrar "alas democráticas"? — las alas de ángel — en todos los gobiernos dictatoriales de América, tienen cosas realmente

La Posición del Nacionalismo Independiente

El Mensaje del Directorio, aprobado por la Convención, aunque con algunas consideraciones y agregados que le hacen perder tono, vuelven a colocar al partido en la posición de donde nunca debió salir: en la de una fuerza opositora, sin vacilaciones y sin inhibitorias esperanzas mesiánicas.

Si practicáramos otra suerte de política que la que practicamos, y conserváramos aún algunas ilusiones de la primera mocedad, diríamos también que las resoluciones adoptadas nos son doblemente satisfactorias, porque ellas confirman totalmente la justeza y realismo de la posición que, desde el advenimiento de Baldomir, sostuvimos solos y en ocasiones contra todos y contra todo.

De los días confusos, ya olvidados —aquí todo se olvida fácilmente— que precedieron al 31ún de Julio, y aún de los días que le siguieron hasta hace muy poco, mucho se ha avanzado, porque los hechos fácilmente previsibles y que no se quería ver, han pulverizado la política de la conciliación a todo trapo y de la confianza candorosa.

Aquí, como en otras partes, el "chamberlainismo", que puede ser una honrada posición, ha fracasado irremisiblemente. Y no deja de ser también interesante ver aquí, como en otras partes, que algunos de los que atacaron la posición que defendíamos, defensa que nos valió, como tantas otras veces, odios y calumnias, son ahora los propugnadores de lo que ayer nos criticaban.

Se dirá, para justificar el cambio de frente, —siempre pueden esgrimirse estas excusas,— que a nuevos hechos nuevas tácticas. Sí, sin duda; pero lo que nunca podrá encontrar justificativo es no haber previsto, cuando debieron serlo, los hechos que tenían que producirse, y que era de simple sentido común prever.

Pero no es hora, ni de puntualizar satisfacciones, ni de señalar contradicciones. El partido es ahora, cabalmente, lo que estaremos seguros nunca sus masas quisieron dejar de ser. Y el esfuerzo que en lograrlo pusimos ya tiene en sí su condigna satisfacción.

Por supuesto, que tales resultados no deben llevarnos a abandonar la vigilancia. En política, siempre es muy peligroso que los impugnadores de una tesis, de la noche a la mañana, resuelvan defenderla. Aún en los más honorables cambios de esta naturaleza suele quedar un resabio de las viejas posiciones. Y esos resabios le quitan limpieza a la bandera y vigor a la convicción.

Pensamientos de Cajas de Fósforos

Por JULIO SUAREZ

7 DIAS

LO DE LA USINA

LOS diarios han dado amplia información respecto al memorandum presentado por el actual directorio de la U. T. E.

Se denuncia allí una pérdida de $ 2.674.430.94. en las explotaciones mineras que planearon y dirigieron en conmercio ex. solidaridad, el señor Kayel y el Sr. Charlone (Ave Cesar, morituri te saludan). Seguramente, la pérdida es mayor: tenemos algún motivo para decirlo — pero de todas maneras, como anticipo, la que ahora se nos ofrece no está mal.

* * *

El actual directorio ha hecho publicar, a título de aviso sin duda, dos nutridas páginas de cifras que representan cuadros contables de sus balances.

Muy bien; pero ¿hay la seguridad de que esas cifras son exactas y merezcan los elogios tal vez un poco imprudentes que se les ha prodigado?

Nosotros que somos muy mal pensados hemos observado detalles como éste: el Balance del 18 de Julio de 1938. Se adeudan a la Caja de Jubilaciones, la suma de $ 676.349.00. en un Balance el 30 de Abril de 1939, la deuda por el mismo concepto asciende, siempre a igual cantidad, $ 676.694.94.

¿Es ésta, repetimos, una cifra exacta?

Según nuestros datos, no. La deuda actual sería unos 150.000 más.

* * *

Otro pequeño botón. En su memorándum, el Directorio actual compara los sueldos pagados en distintas fechas.

El Presupuesto de sueldos en vigencia desde el 1.o de Julio de 1939, autorizaba mensualmente un importe de $ 520.308.32 pesos.

En Junio de 1938, bajo el Directorio anterior, se pagaron $ 524.961.26. Mayo, Junio de 1938, ya en funciones el Directorio actual se pagaron pesos 496.876.26. En Mayo pasado, se pagaron $ 494.960.30.

Hay con relación a Junio del 38, pues, una rebaja de 30.000 pesos mensuales.

Muy bien; pero entonces ¿por qué la U. T. E. no ha confeccionado aún su presupuesto.

7 DIAS

SE *enojó la prensa herrerrista porque a su juventud* se le catalogaba de fascista, e hizo declaraciones en contrario.

Desde esta sección subrayamos que el tranquilismo en sus dichos y en sus hechos andaba siempre encontrado.

Un nuevo episodio reafirma nuestro decir.

"El Debate" apareció serio e indignado, diciendo que Herrera ni había visitado ni visitaría al general Franco.

Y un diario gallego lo entrevista y dice Luis Alberto:

"También, por lo que veo, oigo y observo, advierto que el Generalísimo FRANCO REALIZA EN ESTE MOMENTO HISTORICO EL DESTINO DE LOS HOMBRES PROVIDENCIALES y que actúa en un momento excepcional en la vida de la Patria Madre y está haciendo historia.

Imagínese, pues, amigo periodista, QUE GRAN PLACER TENDRE EN ESTRECHAR LA MANO DE UN VARON TAN FUERTE Y EJEMPLAR. Saldré de España — terminó diciendo — con un íntimo goce final. Esta sí que es España! Esta sí que es España concebida en años de sus buenos hijos!"

El llamar hombres providenciales a todos los mandones, es ya una imposición de y para fascistas.

Y lo de varón fuerte y ejemplar, muy de don Luis Alberto.

La realidad del reportaje, aparece, así, indesmentible.

* * *

RECORDANDO FRASES MARZISTAS

"...nadie insulte la imagen del Sol" — (De don José Espalter, en un discurso, refiriéndose al dictador Terra).

* * *

LOS *rojos españoles, ya recurren* a todo, con tal de salir con las suyas. Veamos este telegrama, franquista:

BARCELONA 30 (U.P.) El detenido Vicente García Merced, asesinó a un sacerdote y cortóle una oreja para comérsela después en una taberna.

Discrepamos, claro es, con el corte de la oreja, aún cuando, ya cortada, nos parece natural se le comiera en una taberna. ¡Hay que imaginarse lo que será ese bocado, que recibió tantas y tantas confesiones!

* * *

REFIRIENDOSE *al caos porque* atraviesa España, donde el vencedor no ha podido aún imponerse entre sus colaboradores de traición, ha dicho Indalecio Prieto:

"Disipada la embriaguez del triunfo, que festejaron con el paseo callejero de las reliquias, la ofrenda de espadas a las imágenes famosas, las hogueras en las cumbres y otros actos propios de la Edad Media, los victoriosos se dan ahora de bruces con la triste realidad.

Sus desavenencias después de la victoria, estaban previstas. Yo las anuncié públicamente en Buenos Aires cuando dije que el único lazo de unión entre quienes peleaban contra nosotros era el odio común contra la Democracia, pero que frente a esta vinculación negativa no ofrecían soluciones constructivas, no estando siquiera de acuerdo sobre el régimen que sustituiría la República.

Tristísima victoria la alcanzada por ellos, que profundamente consiste en el aniquilamiento de la nación. Estoy seguro de que los triunfantes anhelan ahora a España de 1936, que obcecadamente destruyeron".

Y luego agrega:

"A cualquier orilla que arriben, toparán esos navegantes con desoladores paisajes de miserias. España ha consumido en la guerra todos los ahorros, destruído una gran parte de sus elementos industriales, y además, ha privado a su agricultura e industria de dos millones de hombres muertos y mutilados en la guerra.

Además, España tiene comprometida, sin compensaciones, una gran parte de su exportación para el pago de las deudas contraídas por Franco con Italia y Alemania".

Iniciamos la Publicación de las Pruebas — ¿HUBO MOTIN? — Declaraciones Secretas del Dr. Jude

FRENTE a cierto interés particular suscitado por nuestras notas sobre el motín del 30 de Marzo de 1938, corresponde expresar, a manera de única respuesta, que entendemos "servir al país".

Y adelante con nuestro tema.

¿Que no hay pruebas? Sí, ellas existen. Constan en el propio sumario administrativo. En ese voluminoso y al parecer inútil expediente celosamente custodiado ahora bajo cuatro llaves en las dependencias del Ministerio del Interior.

Y es el propio ex ministro Dr. Jude quien concurre a aportarlas al sumario, bajo su firma de testigo oficial de los dramáticos hechos ocurridos en la tristemente célebre madrugada. De esa declaración, damos hoy, palabra por palabra, la parte que por el momento interesa consignar:

"Luego de padecer algunas dificultades por desconocer el camino, llegué frente a la referenciada casa de armas, siendo alrededor de las 3 de la mañana. El Cuartel estaba iluminado, reforzadas las guardias, suscitando en mi espíritu la impresión de que sus moradores estaban sobre las armas. Pedí para hablar con el Jefe, de urgencia, invocando mi investitudra oficial. Momentos después, el Coronel Moratorio estaba en mi presencia, y como supiera cual era mi propósito, me hizo pasar a una de las salas interiores del Cuartel. Allí, ambos sentados, le expresé la razón de mi visita. Como yo no tenía ni trato frecuente ni mayor vinculación personal con el Coronel Moratorio, así como ignoraba cuál era su exacta posición íntima, empecé a entrar en materia progresivamente, pero destadando que mi carácter oficial y el hecho de ser, en ese momento, representante directo del Presidente de la República, permitían esperar de él una colaboración franca y sincera en el orden del esclarecimiento de los hechos. El Coronel Moratorio, abrevió el planteamiento, pues, según sus informes, no había que perder tiempo, ya que los sucesos estaban preparados para las 4 de la mañana. Me dijo que su hermano, el funcionario policial, lo había puesto en conocimiento del movimiento que se proyectaba; que, según esos informes, el Coronel Elgue, el día de la elección, conocida la victoria del General Baldomir, en circunstancias de hablar con el Presidente de la República, le había sugerido la conveniencia de "barrer" con los resultados, siendo duramente acallado por el Dr. Terra; que, a partir de ese momento, el Coronl Elgue insistió en el propósito de llevar a cabo un movimiento, y que éste se produciría en esa misma mañana, a las cuatro, pocos momentos después. Dada la gravedad de los hechos, la fidedignidad del conducto informativo, la inminencia de aquéllos y la circunstancia de que, de ser cierto, poco podía esperar de las fuerzas policiales, resolví prevenir de inmediato de la ocurrencia que conocía al Presidente de la República, para lograr el apoyo de las fuerzas militares necesarias. Debo expresar aquí que, si no me había decidido antes a dar noticia al Dr. Terra de aquellas versiones, era porque, por lo delicado de su estado de salud, sólo pensaba hacerlo cuando a mi juicio la importancia y naturaleza de la cosa así lo aconsejaran. Antes de retirarme del Cuartel, pregunté al Coronel Moratorio si el Gobierno podía contar decididamente con él, para cualquier contingencia, obteniendo de su parte una respuesta afirmativa, satisfactoria en absoluto. Volví a tomar el coche, dirigiéndome a casa del Sr. Presidente de la República, siendo las 3 y 25 de la mañana."

Verdad es, también, que algunos días después el ex ministro Jude, llamado a concretar ante el Senado, —adonde concurrió conjuntamente con el ex ministro de Defensa Nacional, General Mendivil,— tuvo una oportunidad más de lucir su habilidad dialéctica, asombrando al país con aquello de "los sucesos inoperantes..." Pero esta nota se ha extendido demasiado.

...y sin embargo, fué ayer

En esta sección MARCHA ha de hacer desfilar semanalmente, en rápida enumeración los sucesos políticos más importantes ocurridos el año 1933.

Hace seis años:

I

1. —El Dr. Navarro renuncia el cargo que ocupaba en la Junta de Gobierno.

2. —El motivo: el Presidente Terra hace pública su opinión de que no tendría andamiento gravar impositivamente el proyecto de aquél de los espectáculos foot-ballísticos.

3. —En la carta-renuncia se expresaba: "Al alejarme nada pierde el Gobierno; mi rol ha terminado y en cambio mi dignidad no queda muy bien parada".

4. —No obstante el Dr. Navarro retira su renuncia, a raíz de una carta en que el señor Terra, casi casi le ordena dicho retiro en estos términos: "Me causa sorpresa su renuncia y pido me la retire porque no tiene razón de ser obligado como está usted moralmente a continuar en absoluta solidaridad con la situación actual. Espero verlo esta tarde en la sesión de la Junta de Gobierno".

II

5. —La Junta Electoral de Montevideo resuelve validar el voto del Dr Eduardo Rodríguez Larreta quien apareció votando en las urnas de la reconstrucción por exceso de celo de los receptores o creadores de votos.

6. —No fué ese el único caso. Entre otros muchos votaron sin comparecer ante las respectivas mesas el Esc. Gonzalo Cortinas, el Arq. Vázquez Barriére, así como el foot-baller Miguel Andreolo entonces radicado en Italia y el cambista M. Lecaldare que había sido muerto meses antes.

III

7. —En la relación de órdenes de pago del Ministerio del Interior aparecen partidas por un total de $ 2.128.48 libradas a favor de la Dirección de Comunicaciones y Secretaría de aquél Ministerio en remuneración de los servicios prestados en los primeros meses de la Dictadura por dichas oficinas en concepto de censura a la prensa, e intervención de Telegráfos, telefónos y estaciones de radio.

IV

8. —Se sigue polemizando en torno de la carta firmada por los ases marzistas Espalter y Ghigliani por la que aparte de revelarse el resultado electoral antes del 25 de Junio, se daba cuenta de que la dictadura pagaría a los partidos oficialistas sus gastos.

9. —Según dicha carta se había votado una "ley" que al efecto invertía $ 100.000. Pero nadie sabía de la existencia de esa ley.

10. —La prensa oficialista invocó la ley del 13 de Junio de 1933 pero se demostró que ella se refería no a los gastos de los "partidos" sino a los normales de la "Corte Electoral" para impresión de listas, etc.

11. —La Corte Electoral se dirigió a la Asamblea Deliberante pidiendo la interpretación de la referida ley. Pilatos siempre ha tenido dignos émulos.

12. —Católicos y riveristas en alarde puritano renuncian a lo que les pudiera corresponder en el reparto.

13. —"La Mañana" del 3 de agosto comentando la resolución de la A. Deliberante escribía: "nos parece digno de censura el proceder de la mayoría de la Asamblea que en vez de disponer que el importe de la contribución rechazada por el riverismo se vertiere en rentas generales, resolvió que se repartiera entre los demás partidarios que concurrieron a los comicios del 25 de Junio".

V

15. —El 29 de julio el Dr. Ghigliani, miembro de la Junta de Gobierno es ruidosamente silbado en el SODRE en ocasión de presentarse en el escenario del Estudio Auditorio a anunciar la suspensión de un concierto.

16. —Comentando el hecho la prensa escribía: "No había allí público de Clubs. No podía existir preparativo previo. Tampoco cabe pensar que existiese una especial calidad de concurrencia. Era la concurrencia normal de personas que no podrían soñar que el Dr. Ghigliani se presentaría en el escenario. Era el público común, unido por el azar."

17. —El 4 de agosto aparece "HOY", diario batllista de la tarde.

MARCHA

TABACO
PUERTO RICO
SIEMPRE EL MEJOR

Detrás de la Puerta

REPRESALIAS FRANQUISTAS

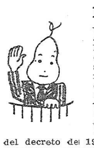

EL diario falangista "Levante", que aparece en Valencia, anuncia que los consejos de guerra de esa ciudad, han condenado a muerte durante la segunda quincena de Mayo en aplicación del decreto del 1937 sobre procedimiento expeditivo, 270 "rojos" que han sido ejecutados inmediatamente.

Se encuentran en la lista de las víctimas cierto número de comunistas, socialistas y anarquista; pero también diputados de la izquierda republicana moderada, como Ruiz Blasquez y el profesor Gómez Serrano; el doctor Pascual Deveza, médico de gran reputación; el consejero Elola, jurista eminente y Juez de la Corte Suprema; los jueces Vandecabres, Pomares, Berenguer y Maestre; el escritor catalán Carlos Rabola; los generales Arangues y Escobar, todos ellos culpables de haber servido al gobierno legítimo de su país. El profesor Gómez Serrano, había tratado, no sin riesgo de hacer salir de las prisiones republicanas a numerosos monárquicos y católicos, detenidos por sospechosos; ha sido ahora enviado al piquete de ejecución por las mismas gentes que había hecho absolver o escapar.

Los "casadistas" no han tenido mejor suerte que los republicanos de las otras fracciones. En Madrid, — donde en la misma quincena de Mayo se señalan más de 600 ejecuciones, — se encuentra en las listas macabras al gobernador civil de la capital Gómez Osorio; el antiguo alcalde de Madrid Sr. Hencere: el periodista Javier Bueno; el coronel Ortega. Todos ellos vinculados a Casado o a su gobierno. Otros miles de procesados esperan su turno. Así se cumplen las promesas del general Franco, invocadas tan solemnemente por Chamberlain en los Comunes.

Calendario Internacional

JUEVES 27. — Londres y París han decidido enviar embajadas militares a Rusia. Se cree con esa medida apresurar la concertación del difícil pacto tripartito. A la fecha subsisten aún desacuerdos graves entre los Soviets y las democracias, en cuanto a la definición de la "agresión indirecta".

VIERNES 28. — Estados Unidos denunció su tratado comercial con Japón que data de 1911. La grave decisión es el comienzo de un política firme ante la invasión de China. Japón adquiere en EE. UU. material bélico, hierro y petróleo. El cierre de ese mercado, si se produce, será un rudo golpe contra el imperialismo nipón.

SABADO 29. — En Inglaterra se combate el terrorismo de la I. R. A. (Ejército Republicano irlandés) que parece fomentado por el nazismo. El Parlamento sancionó una ley represiva de extrema severidad.

DOMINGO 30. — Es confusa aún la situación interna de España. En Bilbao han ocurrido disturbios. Es difícil prever el giro que puede tomar la tirantez entre militares y falangistas. Franco vacila en tomar partido en esa lucha.

LUNES 31. — En Tokio continúan las conversaciones anglo japonesas. La actitud de EE. UU., al denunciar su tratado de comercio con el Japón, fortalecerá la posición inglesa. Los militares nipones insisten en que debe cesar toda ayuda económica a Chang-Kai-Shek.

MARTES 1. — En los Comunes, anunció Chamberlain el envío de misiones militares a Moscú. "Izvestia" afirma que Rusia no permanecerá neutral en caso de guerra. Todo eso indica que, aunque lentamente, las negociaciones progresan.

BURLAS ROMANAS

HE aquí una que circula en Roma y que a menudo la dicen los romanos al oído:

"—¿Sabes acaso cual es la diferencia entre el Mediterráneo y el fascismo?... El Mediterráneo nos baña y el fascismo nos ha dejado en seco".

¡VIVA EL REY!

NADIE **ignora la rivalidad que separa en España a falangistas y requetés. Las nuevas corrientes frente a los viejos cuadros del carlismo, del militarismo monárquico y del catolicismo monárquico...**

Hace pocas noches en la frontera francesa, en Irún, un guardia aduanero español sostuvo una disputa con un grupo de falangistas. Pagó con su vida un imprudente grito de "Viva el rey!"

Incidentes análogos se registran amenudo en otros centros importantes de la península y la querella ha llegado también hasta las altas esferas de gobierno.

UNA FORMULA ORIGINAL DE OPOSICION

EN Renania, especialmente en la región del Sarre, nunca ha sido tan grande la afluencia de personas a los oficios religiosos como en los últimos tiempos. Al salir de ellos, y no obstante la presencia de oficiales nazis que toman nota cuidadosamente, grupos compactos desfilan como verdaderas manifestaciones y no se disgregan sino en lugares establecidos por misteriosas consignas.

Entre esos "fieles" hay quien ha podido reconocer a la mayor parte de los social-demócratas y comunistas de antes de 1933...

No, gracias... fumo
"Buffs"
Virginia Puro

Ubaldo Seré
Despachante de Aduana
25 de Mayo, 382
U. T. E. 8 41 32

Escribe JUAN P. ZEBALLOS

La Semana INTERNACIONAL

EXAGERADAS *o no, las informaciones sobre la situación interna de España en estos últimos días, denuncian la anarquía que domina en el sector nacionalista, en el que se mueven tendencias, intereses y ambiciones difícilmente conciliables.*

Unidos en la tarea de arrasar con la República y sus libertades esenciales, chocan ahora los jefes de la reacción al ponerse a la obra de echar las bases de esa "Nueva España" que se está cimentando bajo el signo de la represión mas sangrienta que conoce la historia española.

Esa lucha no es de hoy. Se viene incubando desde mucho antes de producirse el derrumbe total de los ejércitos republicanos. Infinidad de hechos, grandes y pequeños, se han encargado de exteriorizarla. La entrega de España al fascismo, la intervención desembozada de verdaderos cuerpos de ejército italianos, la dirección bélica puesta en manos de técnicos y militares extranjeros, la ocupación de zonas vitales, eso, y más aún, perfectamente conocido, fué creando en plena guerra una evidente separación entre los dirigentes falangistas y los elementos imbuídos todavía del viejo espíritu espanol monarquico y religioso.

Aquellos, manejados hábilmente desde Berlín y Roma, simple instrumento de la penetración totalitaria. Estos, los militares especialmente, defendiendo su condición de casta tradicionalmente privilegiada frente al crecimiento de las nacientes organizaciones falangistas. El destino de los orgullosos jefes de la Reichswehr, desplazados y anulados por las agresivas milicias del nazismo, tiene que ser, para lis generales españoles, ejemplo vivo y reciente.

¿Puede entonces, sorprender que el antagonismo que fué marcándose en plena guerra salga ahora a la superficie? Sólo es posible si se olvida que el movimiento nacionalista o pseudo nacionalista español, es un mosaico de ideologías políticas, económicas, sociales y hasta filosóficas. La incoherencia en los fines, a la que se suman terribles dificultades económicas y financieras, está en la raíz de las actuales divergencias.

España, por otra parte, puede ser una pieza importante en caso de conflicto europeo. Su adhesión al eje totalitario o su neutralidad juegan también en el fondo de esta lucha interna, avivada quizás bajo la influencia de los dos grandes bloques que dividen a Europa.

* * *

LOS *Estados Unidos acaban de denunciar su tratado comercial con el Japón que data del año 1911.*

La decisión del Poder Ejecutivo ha sino inesperada y llega en un momento en que por la fuerza de las circunstancias, Inglaterra, en virtud del acuerdo de principios suscrito hace apenas una semana, reconocía, en parte sustancial, la situación creada por la invasión japonesa en la China del Norte.

La denuncia, — obra concertada o no de la diplomacia anglo - estadounidense, — que se hará efectiva dentro de seis meses, es un rudo golpe para el imperialismo nipón, que puede verse privado de su principal fuente de materias primas y material bélico necesario para su campaña en territorio chino. EE. UU. ha comerciado intensamente con el Japón en los dos últimos años en minerales, algodón, petróleo y armamentos. La ausencia de una "guerra declarada" entre China y Japón, impidió hasta la fecha aplicar el embargo del material bélico destinado a éste, de acuerdo con la Ley de Neutralidad vigente. Por una absurda ficción legal se han beneficiado los propósitos expansionistas japoneses y la gran industria yankee.

Libre de las ataduras impuestas por el tratado de comercio, el gobierno americano podrá, a breve plazo, imponer una prohibición que la ley de neutralidad, dirigida sólo a los "beligerantes", hizo imposible hasta la fecha.

Es un hecho nuevo con el que sin duda no contaban los agresivos militares japoneses, alentados en los últimos días por la explicable debilidad y condescendencia británica. Un hecho nuevo, además, que viene a restablecer cierto equilibro en el Lejano Oriente, donde las democracias occidentales han debido mantener una política cautelosa y de contemplación ante el apremio que les crea la grave crisis que gravita sobre Europa.

Juan Pedro ZEBALLOS

REPORTAJES DE "MARCHA"

Haremos de Chile una gran DEMOCRACIA

DICE EL Dr. LITHRE QUIROGA ARENAS

En el interés de proporcionar a nuestros lectores una información directa sobre la actual situación política de Chile entrevistamos para *Marcha* al Dr. Lithre Quiroga Arenas, abogado y político chileno, representante de su país en el Congreso de Estudiantes Sudamericanos. Es el Dr. Quiroga, una destacada figura del Partido Radical, cuya Comité Ejecutivo o junta directiva integra actualmente; ha sido además Presidente de la Cámara de Diputados, y fué electo senador, en junio último, defendió en la Convención Radical de La Serena, la ratificación por parte del radicalismo, del mantenimiento del Frente Popular, solución que fué votada por aclamación en la asamblea de convencionales.

Con la amabilidad característica de los hombres de su país, accedió a nuestro pedido; y de la larga conversación mantenida damos los puntos de mayor interés.

Como periodista — es redactor de el diario "La Hora" — se interesó por *Marcha*, dedicándole palabras de elogio una vez examinada la colección que pusimos en sus manos.

CUALES son los problemas de orden social, político o económico, que debe resolver el gobierno de Aguirre Cerda?

—Esos temas están indicados en el Programa del Frente Popular, suscrito el 14 de abril de 1938, por radicales, democráticos y socialistas democráticos y Confederación del Trabajo. Pueden concretarse así: mantenimiento y defensa del régimen DEMOCRATICO respetando las garantías individuales y AMPARANDO TODOS LOS DERECHOS, conducta generación de los Poderes Públicos, mediante la libre determinación de la voluntad ciudadana; respeto a todo credo POLITICO, SOCIAL o RELIGIOSO; legislación sobre empresas imperialistas, para defender el patrimonio nacional; reforma del sistema tributario disminuyendo los impuestos indirectos; mejor inversión de los fondos públicos; reforma agraria — reparto efectivo a los propietarios medianos y pequeños — colonización a base de empleados, obreros, empleados y trabajadores; mejora de la moneda y disminución de derechos aduaneros, sin perjudicar a la economía nacional; gradual tendencia de la enseñanza; protección del Estado a escolares indigentes; perfeccionamiento de la legislación social; higienización de la vivienda y construcción de habitaciones para empleados y obreros; participación directa de la clase trabajadora en la dirección de los organismos de previsión; defensa de la paz americana.

Como ve Ud., se trata de puntos concretos, claros. Ellos sirvieron de bandera en la reciente lucha presidencial: el electorado les dió su aceptación y el Gobierno orienta francamente su labor hacia el cumplimiento de la voluntad popular.

La plataforma fundamental es el mantenimiento y la defensa del régimen democrático y el respeto a todas las ideas.

EL FRENTE POPULAR ES CADA VEZ MAS FUERTE

¿CUAL es el grado de coherencia interna del Frente Popular?

—La cohesión del Frente no es una apariencia sino una realidad que podemos apreciar, día a día.

Es bilitarla y para ello cuidó de repetir su afán de paternal interés por el Radicalismo, al cual parece no desea ver en malas compañías...

Se agradece este celo, tan oficioso como innecesario, ya que mi Partido, entró, hace tiempo a la mayor edad.

El precepto constitucional en cuya virtud el Presidente "adquiere el Estado y es el Jefe Supremo de la Nación" no es obstáculo para los dirigentes del Frente Popular, y a él obedece con la misma lealtad que a su aspiración de respeto a todo credo político, social o religioso.

Sería insensato imaginar al Frente Popular como unión de conglomerado en que se renuncia a la facultad de pensar y discutir, pero afirmo, terminantemente que la lealtad a esta combinación política, reiterada por la declaración unánime de mi Partido, es norma en cada compañero, de mi Partido. Más aun, existe en el Partido, existe iniciativa de la fiscalización de la gestión para que se unan las dos fracciones del Partido, democrático, amenazan, de modo, tico la potencia del Frente Popular.

LA LUCHA CONTRA LOS QUE NO QUIEREN DEJAR DE SER GOBIERNO

¿Cuál es el grado de resistencia de la oposición y desde qué manera se realiza?

—Conservadores y liberales, acostumbrados a "ser Gobierno", están ahora en los primeros ensayos de la tarea llamada oposición. Hasta este instante, la acción de la derecha — en parte principal — a denigrar al Gobierno, echando así trabas al recurso constitucional llamado acusación, recurso respetable que ahora aparece en un nuevo disfraz. Tal es la injusta han sido estas acusaciones que, a pesar de ser coalicionista la mayoría del Congreso, todas resultaron desestimadas.

De igual valía son dos acuerdos recientes de conservadores y liberales: aquellos resolvieron que era "ilegal" la elección del Presidente Aguirre, y éstos, que, cooperaran con él a la dictación de las leyes... Los diputados liberales, por su parte, resolvieron "abstenerse en las tareas legislativas". Y como nadie tomó en serio tal amenaza, revelaron, de un total desconocimiento del deber parlamentario han seguido sacrificándose...

—¿Cree Ud. que en la situación actual, puede el Frente Popular Chileno cumplir todo el Gobierno el programa que se trazó en el llano?

—Si este problema, se resolviera sólo por números, respondería negativamente a la pregunta primera, ya que la Derecha, tiene mayoría en el Parlamento. Pero aun prescindiendo de que todo indica que en las próximas elecciones (Marzo de 1941) el Frente triunfará en forma holgada, debo decir que aún en las circunstancia actual el Gobierno de Frente Popular impondrá, en general, sus puntos de vista.

Desde luego, actúa como centro de la combinación política el Partido Radical, partido que da, sobre todo, elementos eficaces para la labor parlamentaria, política y administrativa.

Hay confianza en su experiencia y corrección.

La hay también en la de los demás componentes, que han de mostrado abnegación, desinterés, verdadero idealismo que honra al país. Sabes Vds. que el Partido Comunista rehusó, noblemente, su participación en el Gabinete.

ANTE TODO, HACER UNA DEMOCRACIA

—Podrá parecer ingenua la expresión, pero es profundamente sincera: queremos que Chile sea una indiscutible Democracia.

Voy a explicarme: un régimen que, nacido de los votos de la Izquierda se entrega desahuciado, a la Derecha, un régimen que viola pública, deliberadamente, la libertad de prensa, que veda el Parlamento y que, de hecho, autoriza el crimen contra los parlamentarios, no es una Democracia: es sencillamente una torpe Dictadura, amparada por la hipocresía.

Ni siquiera puede llamársela agrado la forma respetuosa en que el Ejecutivo cumple sus deberes.

El país se le ha dicho la verdad de la situación en que el Frente recibió la Administración Pública, situación presentada sin velo con la catástrofe de Enero.

Muy luego el señor Ministro de Hacienda, entregará un libro, donde completará sobre el particular. Pero, entre tanto, lo cierto es que existe el estímulo para el trabajo: la Caja de la Habitación que tiene fondos y autonomía — ve en marcha un plan de construcciones obreras en Santiago. Valparaíso, Valdivia y los centros obreros de la región minera está aprobado el plan de fomento industrial; se crean nuevas escuelas; el salario familiar invocce a todo trabajador; la sindicalización de los obreros campesinos se plasma ante comisiones en que concurren patrones y trabajadores.

"No se hizo Zamora en una hora".

Ya sólo seis meses de una labor que tiene, política y constitucionalmente, seis años para ser terminada.

VAMOS TRANQUILAMENTE HACIA UNA DEMOCRACIA

¿Qué tranquilidades hay en el fondo cuyo es el F. P. realizar desde el gobierno.

—La transformación de fondo?... Vamos tranquilamente hacia una democracia.

El señor Manini Ríos, con tanta sinceridad como gallantería, nos dijo a continuación que allí no los chilenos — maestros como juristas. Aludió, sin duda, al hecho enorgullecedor de que el Gobierno se atiene siempre por mantener o por rectificar las directivas que el Decano señalara.

Es este concepto fundamental obediencia, aún atrás, la designación de un modelo de Presidente, que tuvo mi país con Juan Esteban Montero.

Y a ese mismo concepto, pero auspiciado por una combinación determinada, responde también la designación de don Pedro Aguirre.

La letra de nuestra Constitución establece que Chile es una República democrática.

No he de precisar, en detalles por qué razones la combinación victoriosa estima que no lo somos todavía. Mas, lo cierto es que el régimen constitucional, que ampara la manifestación de todo credo — así sea político, social o religioso — que busca como ilustrar y cómo dar medios de vida honorable, económico y laboriosa a la gran masa obrera, dada hasta ayer; que se empeña en dignificar la vida del campesinado y que conduce al obrero a una intervención directa en la marcha y destino de los organizaciones de previsión y que, finalmente, declara obra primordial la fraternidad americana, es labor de Democracia.

—Así como en la vida del sentimiento, nos dice el señor Quiroga, el deleite de la plenitud de los afectos ha de ser fruto de afanes leales y de corrección de procedimientos, la conquista se la Democracia ha de ser también resultado de la dedicación empeñosa de los buenos ciudadanos.

Vamos, tranquilamente, a esa "transformación de fondo",

ELIJA SUS REGALOS EN
Trabucati & Cía.
BAZAR - FANTASIA - PORCELANA
MENAGE - LOZA - CRISTALERIA
SECCION ELECRICIDAD: Radios baterías "Bond", pilas, lámparas Tungsram, artefactos eléctricos y materiales eléctricos en general.
SECCION ARTICULOS SANITARIOS: Baños, lavatorios, bidets, inodoros, etc., etc.
SECCION ARTICULOS DE CONSTRUCCION: Hierro, caños, planchas, clavos y cualquier artículo del ramo.
SECCION PINTURERIA: Pinturas preparadas y en pasta, barnices, esmaltics, aceites, pinceles, espátulas, etc., de las mejores marcas.
TODO LO QUE USTED NECESITE LO ENCONTRARA SIEMPRE A MEJOR PRECIO EN LO DE
TRABUCATI y Cía
25 DE MAYO Y BARTOLOME MITRE

Confesiones y Opiniones

Escribe Desde la Celda

Llega a nuestra redacción esta carta, que aparece escrita por un hombre encarcelado. Nada sabemos de él, de las causas de su prisión ni de los temas que ofrece tratar en próximos envíos. Pero publicamos complacidos esta primer nota, sin ínútiles averiguaciones, ya que quien firma EX., sea quien sea, comparte nuestra aceptación de la verdad, pero toda la verdad.

Confiamos, al hacerlo, una cierta emoción por este hombre que, arrancado a la vida, supo sustituir la desesperación por la serenidad. Y al que, viernes a viernes, le llega el aliento cálido del mundo, TODA LA SEMANA EN UN DIA, por medio de las páginas de nuestro semanario.

Sr. Director:

HASTA mi encierro ha llegado *Marcha*. Lo felicito, por lo que ya es y por lo que promete. Si los intereses más o menos turbios que MARCHA viene a castigar, le dejan vivir, creo que Uds. renovarán profundamente a nuestro rutinario, gelatinoso y tedioso periodismo.

oOo

En hoja aparte va mi nombre. Tal vez Ud. lo recuerde. De todas maneras, después de lo que me pasó si nadie me recuerda, mejor. Estoy condenado a quince años. Sabré probablemente antes, si es que encuentro fuerzas para seguir viviendo. Pero cuando salga ¿qué podré hacer?

Bien; más carezco de la autoridad de Rousseau y de su impudor. Esa no es una confesión. Tengo un número, un prontuario. Es todo lo que queda de mí.

Y ves Vd. Sr. Director; ahora que no soy nadie, ahora que estoy aquí un número sobre la chaquetilla de condenado, entre las cuatro paredes tan frías de mi celda, ahora que no sé que no podré andar libremente por los caminos, ni besar a una mujer, ni echarme al sol en las playas. Ahora que sé todo eso, es cuando más libre me siento, sin embargo. Porque ya no me atan mi intereses, ni afectos, ni inquietud temerosa de perder mi bien inmediato o hipotecar mi bien futuro. Desde esta celda puedo mirar al mundo con ojos limpios de toda ambición, de todo amor, de toda vanidad. Y huir. Huir, para marchar por donde ustedes, todos los otros que sufren y se agitan, atados a las exigencias del mundo, no pueden hacerlo o no se atreven a hacerlo. Haber renunciado a todo y haberlo perdido todo, es una inmensa desgracia para el que, brota, además, paradógicamente, esta suprema alegría de mi liberación total.

Estas cartas que empiezo a mandarle son los caminos de mi fuga. Pero note bien Sr. Director, que un hombre "libre", enteramente "libre" dispuesto a decir la verdad, toda la verdad, según reza el lema, viril de antedes, es enormemente peligroso, que puedo decir cosas temibles, solo con mostrar todo lo que los otros callan: lo que se piensa y no se dice y aún mismo, lo que a veces ni tiene miedo de pensar.

¿Tendrán estados el coraje de delármelo decir? ¿Me permitirán que una vez por semana me "evada" de la Cárcel?

Tomaré como respuesta favorable, la publicación de estas líneas... Y despues, veremos.

Le reitero felicitaciones con mis saludos, desde el fondo hasta hacer vanidoso de no que le está reservado a estas líneas, mis agradecimientos.

EX

A Nuestros Lectores

CON muy numerosas las cartas que nos llegan, desde todo el país, con destino a esta página, *Marcha* quisiera poder atender a todas, pero la falta de espacio nos impide, mal alimentados, mal abrigados, mal educados, hacinados casi dentro de una sola sala mal ventilada, mal iluminada, sin Sol...

Vemos a una juventud que debiera ser toda alegría y entusiasmo, hundida, entre la miseria del taller, donde dejan su salud por un jornal insuficiente (y de un grande dividendo para el patrón...)

Vemos a tantas obreras, dignas de un mejor sexo, consumiéndose en la tarea ruda, sin'astante de la Fábrica, que como un potro, les extrae la belleza, la salud y la femineidad!

Fscriben Nuestros Lectores

EN uno de los últimos números de MARCHA que llamó la atención una elocuente fotografía de un mísero rancherío de nuestra "rica" campaña: debo decir, sin embargo, que no es necesario aventurarse de nuestra "Tacita de Plata" (con quinielas y todo), para encontrar esos cuadros de intensa miseria.

Y es sencillamente vergonzoso que, frente a la riqueza de unos (o muchos) se levanten aún esos cuadros de triste pobreza, pero elocuente, vivo, incontrastable de nuestro profundo y vicioso desequilibrio social.

Y yo sé bien que los egoístas potentados que niegan la miseria de nuestro pueblo, no ven —si quieren ver— a esos cuadros de indigencia cruel, porque temen interrumpir esas pláciles digestiones...

En el otro, hay gentes y todo, tienen razón: ellos no tienen la culpa...

La culpa es de aquello, que, teniendo el deber moral y material de la cosa pública, nada hacen por encontrarle solución a esos problemas americanos.

Se me dirá que estos escuetos de la última miseria son la excepción; pero mezcla, no vale, porque, por mo pretexto para hablar de otro tipo de miseria no tan horrible, pero de un abismo social más hondo en el espíritu.

Nosotros, los Médicos, tenemos a menudo el triste privilegio de asomarnos al fondo de esa miseria. ¡Y oué es lo que observamos en nuestros enfermos ricos? Pues, enfermos ricos mal alimentados, mal abrigados, mal educados, hacinados casi dentro de una sola sala mal ventilada, mal iluminada, sin Sol...

Vemos a una juventud que debiera ser toda alegría y entusiasmo, hundida, entre la miseria del taller, donde dejan su salud por un jornal insuficiente (y de un grande dividendo para el patrón...)

Vemos a tantas obreras, dignas de un mejor sexo, consumiéndose en la tarea ruda, sin'astante de la Fábrica, que como un potro, les extrae la belleza, la salud y la femineidad!

YERBA ONETO
SOLICITE LOS NUEVOS, BONITOS Y PRACTICOS ENVASES DE YERBA ONETO
UTILIZABLES PARA GUARDAR COSTURA, LANAS PARA TEJER, Etc.

Y así podríamos relatar muchos otros cuadros sombríos, difíciles de resumirse ante el lente fotográfico; cuadros que duran toda una vida a veces y que en muchas ocasiones terminan en el Hospital.

Entre tanto, yo pregunto: ¿qué hacen los legisladores para desterrar estas escenas de infortunios?

¿La oficialización de las Quinielas?

Tabaco "EL TORO"
Suavidad
Aroma
y Sabor
SIEMPRE IGUAL

Cara y Cruz de AMERICA

A VOZ DEL CONTINENTE

El Frente Popular Chileno o el Apoyo Leal del Ejército

El señor Osvaldo Fuenzalida, Director de Investigaciones, que tiene a su cargo el esclarecimiento del último complot contra el gobierno, ha hecho las siguientes declaraciones:

"La facción derechista de Chile, ha sabido aceptar, hasta ahora, la derrota evidente que sufrió en las últimas elecciones presidenciales. Por otra parte, comprendió perfectamente que le será imposible recuperar el poder por medio de los votos, pues la mayoría se decidió-mente anti-derechista, como lo han demostrado las elecciones en el norte, centro y sur del país, en donde los derechistas han sido vencidos ampliamente.

"La facción derechista se da cuenta perfectamente de que si esta situación continúa, para ellos hasta las elecciones de 1941, no obtendrán siquiera la tercera parte de los votos, en consecuencia, están realmente desesperados.

"Ahora, los derechistas, piensan de conseguir de un golpe imposible derribar el régimen por intermedio del ejército, porque éste está constituído por la misma clase media que forma el gobierno. Tampoco han podido demostrar que el gobierno esté actuando fuera de la ley en ningún terreno, ya que el Frente Popular ha respetado la propiedad privada y los derechos cívicos y religiosos.

"En vista de esta situación, algunos elementos derechistas se trazaron un plan útil destinado a producir la desconfianza en el ejército hacia el Partido Socialista. El plan consistía de dos partes. La primera, minar la reputación del gobierno dentro del país y en el extranjero, mediante sensaciones parlamentarias destinadas a crear la impresión de que los hombres que gobiernan a Chile no son aptos ni honrados.

"El terremoto del 24 de Enero en Chillán, cuando el gobierno actual no llevaba más que un mes de existencia y estaba funcionando con autoridades nuevas en todos los puestos, les dió precisamente para hacer creer con cifras-ficciones numéricas que el dinero que habían enviado naciones amigas para ayudar a los damnificados, había sido mal empleado o simplemente robado.

"El gobierno les respondió dando una cuenta detallada de las inversiones.

"En segundo término, en el plan de los derechistas se encontraba la producción de una campaña de inquietud en la prensa y la disturbación profunda de todo el país de manifiestos contra las autoridades. Un día lo llegó a publicar un supuesto documento por el cual se decía proponía que el Partido Socialista se proponía apoderarse del gobierno, mediante un movimiento armado.

Aunque aun no conocemos las ramificaciones del complot, puedo asegurar que todas las actividades señaladas no quedarán sin esclarecido, pues nuestra investigación prosigue implacable y muchos detenidos ya comienzan a confesar su culpabilidad y participación en el movimiento".

¿QUE ES FORJA?

F. O. R. J. A. — Fuerza de Orientación Radical de la Joven Argentina — es la agrupación política que lucha por dar a la Unión Cívica Radical un contenido netamente anti-imperialista, esgrimiendo el arma de la intransigencia total frente al régimen imperante.

Ha sintetizado su empleo en la divisa: "SOMOS UNA ARGENTINA LIBRE". Qué es y qué quiere lo dice la Declaración aprobada en la Asamblea Constituyente del 29 de Junio de 1935.

LA reproducimos a continua ción.

La Asamblea Constituyente de la Fuerza de Orientación Radical de la Joven Argentina, considerando:

1.o — Que el proceso histórico Argentino en particular y el Sud-Americano en general, revelan la existencia de una lucha permanente del pueblo en procura de la Soberanía Popular, para la realización de los fines emancipadores de la República, Argentina, contra las oligarquías como agentes virreynales de los imperialismos políticos, económicos y culturales, que se oponen al total cumplimiento de los destinos de América.

2.o — Que la Unión Cívica Radical ha sido, desde su origen, el instrumento continuador de esa lucha por el imperio de la Soberanía popular y la realización de sus fines emancipadores.

3.o — Que el actual reconocimiento de los obetáculos puestos al ejercicio de la voluntad popular, corresponde a una mayor agravación de la realidad colonial: económica y cultural del país;

Declara:

1.o — Que la tarea de la nueva emancipación sólo puede realizarse por la acción de los pueblos.

2.o — Que corresponde a la Unión Cívica Radical, ser el instrumento de tarea, consumando hasta su totalidad la obra truncada por la desaparición de Hipólito Yrigoyen.

3.o — Que para dar un sentido de orden interno del Partido, dotarlo de un estatuto que, estableciendo el voto directo del afiliado cotizante, asegure la soberanía del pueblo radical, y en el orden externo, precisar las causas y las causantes del enfeudamiento argentino al privilegio del monopolio extranjero, proponer las soluciones reivindicadoras y adoptar una táctica y método de lucha adecuados a la naturaleza de los obetáculos que se oponen a la realización de los destinos nacionales.

4.o — Que es imprescindible luchar dentro del Partido, para que éste recobre la línea de intransigencia y principismo que lo caracterizó desde sus orígenes, única forma de cumplir incorruptiblemente los ideales que le dieron vida y determinan su perduración histórica al servicio de la Nación Argentina.

Dentro de estos conceptos y con tales fines, la Fuerza Orientadora Radical de la Joven Argentina, "FORJA" abre sus puertas a todos los radicales y particularmente a los jóvenes que aspiren a intervenir en la construcción de la Argentina grande y libre soñada por Hipólito Yrigoyen.

- POR EL RADICALISMO A LA SOBERANÍA POPULAR.
- POR LA SOBERANÍA POPULAR A LA SOBERANÍA NACIONAL.
- POR LA SOBERANÍA NACIONAL A LA EMANCIPACION DEL PUEBLO ARGENTINO.

EL ESPIRITU DE MAYO

Momentos difíciles atraviesa nuestro país. Los monopolios extranjeros son dueños de los resortes principales de nuestra economía y las potencias fascistas plantean el dominio total del territorio. El espíritu de Mayo anuncia debilitado por la acción de esos malos argentinos que sueñan con dictaduras y se entregan al fascismo. Más el pueblo comienza a moverse, de todos los ámbitos del país se levanta y toma formas concretas un anhelo creciente de unidad nacional. La bandera de Mayo, que es bandera de unidad, de democracia y de patriotismo, debe ser defendida de los asaltantes de fuera y de los traidores de dentro, por la acción conjunta de cuantos se sienten indentificados por los principios democráticos que hoy como ayer constituyen el fundamento mismo de la libertad y del progreso argentinos.

FORJA.

MIHANOVICH DOMINA LA ECONOMIA PARAGUAYA

Para tener una idea de conjunto de lo que implica la Mihanovich en el Paraguay, es necesario saber que la poderosa empresa, mantiene desde hace años el control absoluto del Río Paraguay, principal arteria por donde desemboca este país sus productos a la cuenca del Plata; aparte de las tarifas, puertos y obras que posee en el litoral norte. Esta posición de preeminencia en la economía paraguaya, la hace gravitar decididamente en su política. Sus abogados fueron siempre ministros y legisladores. La reyerta campal de más de un año de 1935, encabezado por el extinto Coronel Ciriffe, estuvo inspirada y empujada por la mano oculta de Mihanovich. Una actitud de la Compañía, inedite poderosamente sobre el estado paraguayo y puede producir cambios de gobiernos o de gabinetes. — MANUEL VERON DE ASTRADA.

LA REVELACION DE AMERICA

... No pertenecemos al tipo de hombres latinoamericanos, completamente europeizados, que claudican ante cualquier figura de las letras contemporáneas que viene en viaje de estudios esperando de sus labios la palabra redentora que revele el verdadero estado de conciencia de nuestros pueblos, pues no fueron ciertos los seudoliteratos de nuestros países los que esperaban ansiosamente la llegada a Europa de Waldo Frank, la última palabra sobre nuestro destino? El medio mundo literario que volcó á éstos y a otros hombres en su breve y evidentísima visita de estudios a modernizarse, jamás llegó a hacerse cargo de la realidad de los valores verdaderos. Estamos muy lejos de semejante entrega incondicional, de tal dependencia feliz que corre por las venas de la mayoría de nuestro profundo, de nuestros intelectuales.

Ahora está que se tiene que haber vivido el continente; se necesita sufrir las convulsiones que engendra el desarrollo de nuestros problemas fundamentales de nuestras tierras, y es seguro que un escritor tan vital como el Keyserling haya descubrimiento, a pesar de sus errores, mejor nuestros problemas que sus satélites intranacionales, según actitudes y confusiones tienen por base su permanencia y desenvolvimiento en las urbes, sobre el fragante heteroneneidad de espíritus en base propia.

Francisco CURT LANGE.

LA PROXIMA RENOVACION PRESIDENCIAL MEXICANA

El General Francisco J. Mujica, ex-ministro de comunicaciones y trabajos públicos, y además de Avila Camacho, el único candidato progresista para Presidente de México, anunció que se retira de la campaña presidencial y se dedicará a su vida privada.

En una entrevista con los periodistas explicó que él veía posibilidad de conseguir la nominación como candidato del partido de la revolución Mexicana (PRM) y que no tenía ninguna intención de correr en contra del candidato oficial del partido, dividiendo así las fuerzas progresistas.

Mujica explicó que su determinación la tomó por un sentimiento de lealtad y amistad hacia el Presidente Cardenas, y que declinó correr como un candidato independiente porque no "quería crearle problemas al Presidente actual".

"En beneficio de mis amigos y de toda la nación, yo daré una explicación detallada de las razones que me decidieron a tomar ese paso, mañana, Mujica les dijo a los reporteros.

Su resignación ha sido recibida con entusiasmo por todas las fuerzas progresistas, especialmente por el movimiento sindical. Aunque la confederación Mexicana se había declarado ya en favor de Avila Camacho, ya el candidato presidencial, se cree que Mujica tenía muchos seguidores entre los grupos sindicales. Hoy el trabajador y las vastas masas del país, están solidamente detrás de un solo candidato, Avila Camacho, que ha prometido llevar adelante el programa de Lázaro Cardenas. No hay duda alguna de que este candidato recibirá la nominación del PRM, el partido oficial, estando así los campos muy claramente divididos, Camacho encabezando las fuerzas progresistas del país, Almazan representando al fascismo y a la reacción.

Guía de Revistas

TRINCHERA APRISTA. — México, D. F. Apartado Postal 450.

Publicación mensual del Comité Aprista de México. La redactan Alfredo Saco, Guillermo Vega León, Heraclides Lanegra y Angel Miolán.

Recientemente política, defendiendo con ardor las ideas del Aprismo. Vive su año III.

HOY. Santiago de Chile. — Agustinas 1639.

"Una revista para la gente que piensa", publicada por la Editorial Erella. Informaciones y comentarios políticos, económicos y literarios. Dedica atención preferente a la actualidad chilena. Está en VIII año de existencia.

Compañía Uruguaya de Navegación, Ltda.

Servicio Diario de Pasajeros Automóviles y Encomiendas, entre:

Buenos Aires - Montevideo

Buenos Aires - Colonia

Servicio Bisemanal Entre

Montevideo, F. Bentos

Paysandú y Salto

PIEDRAS, 351

U. T. E.: 8 48 81-82-83 8 13 38

Macanas Ajenas y Propias

SE ha reunido la Junta Departamental de Minas, con el fin de considerar un extenso orden del día. De ello nos da cuenta "La Unión" de dicha localidad del 25 de julio, transcribiéndonos el orden del día en cuestión, donde leemos:

"Intendencia Municipal. — Autorización para destituir por incapacidad al empleado de la J. de Marisacala don G... D...

Ya tiene el Señor J. Magesto...lo prácticamente resuelto el problema de anafabetismo: hasta adoptar el criterio de los ediles de Minas. Y asunto concluído.

* * *

ESTAN las pruebas a disposición de los fascistas mañaneros tenidos que no quieran creer que fué el Imotipista y no nosotros quien escribió harto sin hache en el número anterior.

* * *

LA Liga Patriótica del Uruguay ha redactado un mensaje con motivo del 18 de Julio. Y anuncia que dirigirá el mismo, lo ha publicado en "La Mañana" del 17 del corriente. Dice en uno de sus trozos:

"ORIENTALES": CUANDO VEAIS FLAQUEAR VUESTRO ESPIRITU DE TALES, RECORDAD A NUESTROS HERMANOS QUE OFRENDARON EN HARAS DE NUESTRA LIBERTAD, SU MAS PRECIADO BIEN..."

No nos parece mal que la Liga Patriótica atribuya tal ascendencia equina a sus hermanos, pero sí nos parece que no tenía por qué hacerlo público, cuando nadie lo ignora.

TRANSCRIBIMOS íntegramente un suelto aparecido en "La Palabra" de Rocha del 21 de julio:

"HOY REGRESO PARA MONTEVIDEO, DESPUES DE UNA PROVECHOSA GIRA POR LOS VICOS "OYAMA", EL SR. R... M... EN COMPAÑIA DE SU JOVEN HIJO B..."

"Como se ve, corresponda la rápida intervención del Consejo del Niño, pues si bien el susodicho señor tiene perfecto derecho para emprender giras con la de reverencia, nos parece inadmisible que haga partícipe de ellas a su hijo, joven por añadidura.

* * *

ESTUDIANTIL" se llama un periódico que aparece en Payasandú. Sin embargo, parece que sus redactores no han emprendido el estudio de la Literatura. Pues en el número correspondiente al 21 de Junio último publican una lista de obras maestras, de la que extraemos lo siguiente:

"HAMLET DE SHAKESPEARE ROMANCERO DEL CID POR ESPRONCEDA."

Inmediatamente nos sentimos abrumados por una profunda incertidumbre: ¿el romancero del Cid lo escribió este último, cediéndole el autobombo, o se debe a la pluma del autor de Hamlet? Pensamos enriquecer la biblioteca de los estudiantes sanducerinos con la donación de "La Vida del Buscón" por José Espalter, "La Raza de Caín" de Luis Alberto de Herrera y "La Casa de Adentro o el Arte de Comer" por el General Arquitecto Alfredo Baldomir.

LOS lectores habrán visto repetidas veces en las columnas de la prensa diaria, un aviso a tres columnas ponderando las milongas y una virtudes de las "20 curas vegetales del Abate Hamón".

El 20 de julio abrimos "El País" y decidimos leer detenidamente dicho aviso, ante el atractivo de que resultara cierta la promesa de que "Vd. viviría muchos años", consignada en grandes titulares.

Las Curas No 1, es para los diabéticos; la No 2, para los albuminúricos, nefríticos, etc.; la No 3, para los reumáticos, artríticos, etc., y así sucesivamente. Al llegar a la cura 19, creíamos haber llegado al máximo de admiración posible por el abate Hamón, insigne benefactor de la Humanidad. Y decimos creíamos haber llegado, pues con admiración fué mayor aún después de haber leído las maravillosas virtudes de la cura No 20, antes de hacerlo, por más que buscamos con detenimiento, no pudimos encontrar ninguna enfermedad que no hiciera desaparecer con sólo tener presente algunas de las curas anteriores. Y parece, efectivamente, ya se había agotado la lista de todas las enfermedades posibles.

Pero esto no podía ser obstáculo para la ciencia, inagotable del abate Hamón, en tren de fecundear el número de sus curas vegetales. Y leímos:

"CURA No 20. — PARA LOS QUE GOZAN DE BUENA SALUD".

* * *

ASOCIACION de Contribución al Culto" se llama una "publicación" aparecida con las dadas licencias" cuyo primer número apareció sin fecha días pasados. Y es sobre ella que nuestras personas de buena voluntad "para difundir la obra" de dicha Asociación. Y se dice:

"¿QUIEN NO TIENE UN AMIGO?... ¿QUIEN UN FAMILIAR O UN PRIJUNTO A QUIEN ASOCIARLE SOCIEDAD, Y NO SERA UNO MENOS QUE QUEDA".

Dejamos mucho que esta camino consiga algo la Asociación de Contribución al Culto. Pues no es necesario asociarse a ella para que cada difunto sea uno menos que queda. Aparte de que a designaciones de difuntos conocemos una sola: el Herrerismo S. A.

José Pedro PRIMERO.

¿Quién ES QUIEN!

VIRGINIO GAYDA

Nació en Roma, de padres piamonteses, el 12 de agosto de 1885. Hizo estudios de economía política en Ginebra. A los 23 años se convirtió en periodista, trabajando para el "Giornale d'Italia" y los diarios "La Tribuna", "La Stampa", El 1908 su diario lo envía a Europa Central y Oriental donde hace reporcitas insignificantes. No está dotado de olfato político y sus previsiones son amenudo infantiles. Al principio de la guerra, se le encarga de misiones diplomáticas en Suecia, Inglaterra y Rusia. Agregado a una embajada en San Petersburgo, trabaja en el campo de prisioneros. De su experiencia trae un libro: "El Crollo Russo, 1919.

En 1921, vuelve al periodismo activo como director del "Messaggero", órgano de la industria pesada italiana y de la "Banca de Descuento" que habría de hacer, poco después, una quiebra resonante.

En esta época, Gayda desborda amistad por Francia. Expande su corazón en un libro: "Alemania contra Francia", donde vitupera el germanismo y preconiza una "entente" estrecha, en todos los órdenes, de los países latinos.

En 1934, publica un libro: "Venezuela contra Italia", que constituye una violenta refutoria contra Belgrado.

Luego del cambio de la política mussoliniana, Gayda, que no es sino un humilde criado a las órdenes de su patrón, cambia de tesis con una emocionante desenvoltura. Adora a los alemanes y serbios, que tanta villanía hacen a los franceses, a los que tanto amara.

* * *

Gayda escribe enormemente: todos los días el editorial del "Giornale d'Italia" y los domingos una gran página de la edición especial de "Il Piccolo".

No puede producir un artículo de menos de tres columnas, y escribe todo esto a máquina, directamente, sin un departamento elaborado de libros y periódicos en la Plaza Cavour de Roma.

Toma sus consignas de Ciano, Mussolini ve poco, unas, tres veces al año; el Duce no admite nunca en su intimidad a los hombres de los cuales se sirve.

Sucede a veces que las órdenes de Ciano no están de acuerdo con la verdad de Mussolini. Entonces Gayda, que tiene escrito su artículo según las órdenes del Palacio Chigi, reserva un buen susto y cambia apresuradamente su artículo de la cena a la fecha.

Es hombre de una sumisión irracional. Todo lo acepta con total celo. Rojizo, encanecido, el color moreno, la nariz aguileña lleva un bigotito casi invisible y se viste con elegancia.

Viudo de una judía polaca — probable origen de su furioso antisemitismo — no tiene nada de conversador. A esta soledad sólo es posible agregar una: que no le gusta ponerse el sombrero.

(De una nota de Emanuel D'Astier).

La experiencia Secular

DE PUEBLOS ENTEROS MUESTRA QUE EL VINO ES FAVORABLE A LA SALUD SI SE BEBE EN CANTIDAD MODERADA

(DOCTOR DEL INSTITUTO PASTEUR)

PREFIERA VINOS del URUGUAY

Tres Pasos Hacia el Abismo

El atentado de Sarajevo

HACE 26 años — el 28 de junio de 1914 — en una Europa tan convulsionada como la de hoy por la certidumbre del drama que pronto habría de estallar, el archiduque Francisco Fernando, sobrino del emperador de Austria-Hungría y su heredero desde 1889, después de la tragedia de Mayerling, moría asesinado en Sarajevo con su esposa. El asesino, un joven bosnio, el estudiante Gavrilo Prinzip.

Todo concurrió para hacer todavía más trágico el drama que se desarrolló en la lejana Bosnia anexada por Austria-Hungría en 1908: el joven matador, afiliado a la terrible "Mano negra"; la personalidad del heredero del trono recién por amor contra la firme choca Sofía Chotek, y para cuya unión fué necesario vencer la obstinada resistencia del emperador que se rehusó durante varios meses a dar su consentimiento para esta unión morganática, el signo de fatalidad que parecía presidir la familia de los Habsburgos, todavía fresco el recuerdo de la tragedia de Mayerling, en fin, la fecha elegida para hacer su entrada triunfal en una ciudad conquistada hacía seis años.

Cada año arroja nueva luz sobre el drama de Sarajevo de donde partió la señal de la guerra.

Los Ministros de Francia Telegrafían...

En los archivos del Quai d'Orsay, se encuentran documentos preciosos que proyectan una luz particularmente viva sobre el drama de Sarajevo.

Son los despachos enviados a Viviani, Ministro de Relaciones Exteriores por los representantes de Francia en Europa Central y Oriental. Recorriendo los documentos diplomáticos franceses se disipan muchos misterios. Y la atmósfera de este mes anterior a la guerra se reconstruida con una fidelidad descriptiva extraordinaria.

Y ante todo, ¿qué torpeza haber elegido ese día para una entrada triunfal en Sarajevo! Los espíritus estaban sobreexcitados en Serbia; el 27 de junio, Descos, ministro de Francia en Belgrado, escribía a Viviani:

"Los turcos han pagado su deuda; pero todavía hay otros deudores"

"El próximo domingo se celebra el Vidovdan, día de la Santa Guy, aniversario de la batalla de Kassovo: esa fecha fatal es conmemorada por todos los serbios y da lugar todos los años a grandes manifestaciones nacionales, particularmente en el monasterio de Ravanitza, en Slavonia, donde la inmigración serbia de fines del siglo XVII había depositado el ataúd del Zar Lázaro. La "Narodna Odbrana", que es una especie de liga patriótica, instituída en Serbia después de la anexión de Bosnia, realiza, en esta ocasión, una colecta anual. No es necesario decir que, este año, el aniversario de Kossovo, adquiere un aspecto nuevo de entusiasmo y de esperanza. La "Nadrona Odbrana" publica un extenso manifiesto declarando que Kasovo no está completamente vengada y que, si los turcos ya han pagado su deuda, existen todavía otros deudores".

Viena estaba prevenida del complot

Numerosas advertencias habían prevenido al archiduque de los peligros del viaje que proyectaba. El conde Sforza que ha analizado detalladamente los sucesos narra así las vísperas del drama: "Al principio estas advertencias le hicieron sin cuidado. No podía comprender por qué los funcionarios austriacos, a quienes despreciaba, exageraba hasta tal punto el peligro de ir a Sarajevo el día de Vidov-Dan, aniversario sagrado para el patriotismo serbio, por que, conmemora la batalla de Kossovo, librada en el siglo XIV.

"Pero luego vió que valía más ser prudente. Le desesperaba la idea de desaparecer antes que su tío. Seguro de que nadie dudaría de su valor personal, acudió, no obstante al Emperador y con su brusquedad característica le dijo:

—Se olfatea el crimen allá.

A lo que el emperador respondió:

—Ahora ya es demasiado tarde; es muy difícil para ti dejar de ir.

Y fué. El orgullo dominó la prudencia, ante las palabras del emperador: a quien detestaba. No quería rehusarse a discutir con él".

Dos cuerpos yacen en un coche

"El día señalado, 28 de junio, entró en Sarajevo, acompañado de su esposa, para cumplir la visita oficial. Se dirigían al palacio Municipal, cuando arrojaron una bomba a su coche hiriendo a un oficial y algunos espectadores. Cuando el archiduque descendió del vehículo, ante la puerta del Palacio Municipal, y vió al alcalde dispuesto a comenzar el discurso de bienvenida, le dijo en tono furioso:

—Vengo aquí, y se reciben recibimientos con bombas. Esto es escandaloso. Ahora puede hablar.

Después de la recepción insistió en su deseo de ir al hospital visitar para una oficial herido. Su esposa que no lo abandonaba un instante, le acompañó también en su visita.

En el trayecto, algunos minutos después de la partida, un joven disparó un tiro de revólver contra el archiduque. Su esposa se lanzó para protegerlo con su cuerpo, pero Francisco Fernando estaba ya mortalmente herido. Otro disparo la alcanzó a ella y cayó muerta junto al archiduque, que expiró un cuarto de hora después".

¿Quién era el asesino? ¿Cuál era el móvil del crimen?

El embajador Descos envió al Ministro Viviani recortes de la prensa de Belgrado, entre los cuales, un extracto del diario "Piemont", que da esta explicación:

TERRORISTA

"Gavrilo Prinzip, nacido en Grahovo, distrito de Livno, en un pequeño rincón donde se ha conservado el amor a la libertad, y el recuerdo de la revuelta que acaba siempre en sangre; que era el hogar de una gran agitación nacional en la segunda mitad del siglo XIX, Gavrilo Prinzip debía, de acuerdo con todas las leyes de lo verosímil, llegar a ser un terrorista apenas hubiera leído algunas páginas de un libro anarquista y a su primer encuentro con un joven exaltado (a pesar de no tener más de 19 años, ha declarado en el sumario abierto por la policía de Sarajevo, que tenía desde hace mucho tiempo, la intención de matar algún gran personaje, por motivos nacionales. Le era pues completamente igual matar al archiduque Francisco Fernando o cualquier otra personalidad, cuya voluntad se impusiera en el país de sus hermanos".

Entre tanto, en la Corte de Viena las intrigas se sucedían.

El 3 de julio, el embajador Dumaine escribía a París:

"Después de haber suscitado tantos temores y provocado tantas enemistades, el Archiduque Francisco Fernando de Este sigue, hasta después de muerto, siendo causa de inquietudes y amenazas. El atentado en el que sucumbió revive los odios contra Serbia y sus contra Rusia. Bajo pretexto de vengar el asesinato, se pretende reabrir toda la cuestión de los Balanes. Alrededor de su ataúd, continúa el conflicto entre sus partidarios más desconsolados y sus adversarios demasiado obstensiblemente triunfantes.

Los encargados de ello se ingenian para que ningún miembro de la familia de los Habsburgos se molestara en acompañar los restos de las víctimas en el trayecto de Sarajevo a Viena. En las exequias, se suprimió toda participación del ejército. Finalmente, invocando los miramientos a tener con el viejo emperador, fué declinado el ofrecimiento de los Soberanos y Príncipes que querían asistir personalmente a los funerales.

DE LA CAPILLA DE HOFBURG A LA TUMBA DE LA FAMILIA

El día 10 se dieron estos emocionantes detalles, sobre las ceremonias fúnebres que se realizaron en el castillo de Artstetten donde el archiduque y su mujer recibieron sepultura.

"Los funerales del archiduque Francisco Fernando y de la duquesa de Hohenberg dieron lugar a una demostración de un muy distinto carácter. Ya en Sarajevo se había manifestado antes que las que acabamos de referirnos, merecen mencionarse en atención a la personalidad de los que en ella tomaron parte y que en Viena se las llamó "aristocráticas". En contenar de ellos pertenecientes a las primeras familias de la monarquía encabezados por el duque de Chotek hermano de la duquesa de Hohenberg protestaron contra la insignificancia de los honores rendidos al archiduque y a su mujer incorporándose a la comitiva desde la salida de la capilla de los Hofburg al cortejo fúnebre que se dirigía a la estación y que sólo se compuso de algunos funcionarios de la Corte precedidos y seguidos por varios piquets de caballería.

En esta manera se realizó el "último viaje" de Francisco Fernando. En Viena se preparaba ya el ultimatum a Serbia. Sin embargo, un alto funcionario austriaco, Wiesner, llegó el 13 de julio a Sarajevo, encargado de una encuesta que era imposible comprobar la culpabilidad de Serbia. Las organizaciones secretas que habían armado el brazo de Prinzip no dejaban prevalerse de una ayuda oficial de Serbia.

Wiesner telegrafió dando cuenta de los resultados de su encuesta a Viena pero nadie se molestó en tomar en cuenta los resultados de su encuesta a una constatación tan objetiva.

Después del Anschluss, las autoridades del III Reich han hecho arrestar a Wiesner.

El autor de este valiente telegrama es una víctima de la campaña emprendida por Berlín y que pretende que Alemania no es responsable del estallido de la Gran Guerra.

Policías — que estuvieron en la circunstancia muy por abajo de su misión de tienen, ayudadas por el público, a Prinzip. Este terminó en la cárcel tuberculoso. Hoy una placa recuerda el crimen con una inscripción en que se llama héroe nacional a Gavrilo Prinzip

Vacilaciones de Inglaterra

Del último tomo de los documentos oficiales franceses relacionados con la guerra del 14, extraemos la siguiente correspondencia que muestra la actitud de Inglaterra en esos momentos.

* * *

EN SAN PETERSBURGO

París, 25 de Julio de 1914.

El embajador de Francia en San Petersburgo, Mr. Grey que el 24 de mismo, M. Paseonoff lo ha hecho saber de Austria-Hungría para decirle que acaba de recibir el texto del ultimatum de Austria-Hungría a Serbia exigiendo la respuesta dentro de las 48 horas, lo cual significa la guerra. Sazonoff ruega a Sir Georges Buchanan que se reuna con él en la embajada de Francia para una reunión. M. Sazonoff expresa la esperanza de que Inglaterra no de Su Majestad reclamará su solidaridad con la Francia y Rusia; la actitud de Austria sería inmoral y provocadora y algunas de sus demandas absolutamente inaceptables. El no podía hablar en nombre de esta manera sin previo acuerdo con Alemania. Sir George Buchanan respondió que su respuesta fué aprobada por el gobierno de Su Majestad y que dirigiría un telegrama a Londres lo que le había sido dicho. El no podía hablar en nombre de Inglaterra. Agregó, sin embargo, que no tenía ninguna esperanza de que el gobierno británico estuviera dispuesto a tomar una declaración de solidaridad que constituye de parte de Inglaterra un compromiso de Francia y Rusia en el medio de las armas. La opinión pública en Inglaterra no está preparada a una guerra en favor de Serbia y además los intereses británicos no están en juego.

M. Paul Cambon, embajador de Francia en Londres, telegrafía a M. Viviani, Ministro de Relaciones Exteriores. (Recibido en París).

Londres, Julio 24 de 1914.

En su entrevista de hoy con mi colega alemán, Sir. Ed. Grey les observado que no habiendo aceptado Viena la propuesta de una conversación directa entre Rusia y Austria, convendría estudiar una intervención amistosa de las cuatro potencias no interesadas directamente.

Como mi colega alemán pregunta a Sir. Ed. Grey sobre las intenciones británicas en caso de conflicto, éste respondió que no podía pronunciarse absolutamente. Agregó que Sir. Ed. Grey no podía ocultarle que encontraba la situación muy grave y que abrigaba pocas esperanzas en una solución pacífica.

M. Barrere, embajador de Francia en Roma, a M. Viviani.

—Roma, 2 de agosto de 1914.

Un despacho del Giornale d'Italia en Londres anuncia que Inglaterra proclama neutral como Italia y que las dos naciones intentarían solucionar el conflicto.

Tendría interés en ser informado sobre lo que se piensa hacer en Londres. No podría ocultar que en la Embajada de Inglaterra se es muy reservado a este respecto.

M. Paul Cambon, en Londres, a M. Viviani. (Muy confidencial).

Londres, agosto 2 de 1914.

En el Consejo de esta mañana se ha discutido el envío eventual de tropas al continente. La mayoría de los Ministros ha opinado que dada la situación en la India y en Egipto, Inglaterra no podía disponer sus fuerzas. Al informarme de esta decisión, Sir. Ed. Grey me ha dicho que aquella no impidiría un rechazo absoluto de intervención, sino que el gobierno procedería según el desarrollo del conflicto.

La neutralidad belga es considerada tan importante en Inglaterra que en el Consejo convocado para esta tarde, Sir Ed. Grey solicitará se le autorice para declarar en el parlamento que una violación de esta neutralidad será considerada como un "casus belli".

En el mundo de los negocios se realizan esfuerzos extraordinarios para impedir que el gobierno se comprometa contra Alemania.

M. Paul Cambon, en Londres, a M. Doumergue, Ministro de Relaciones Exteriores.

Londres, agosto 5 de 1914.

(O. hora. 15').

El gobierno británico no ha recibido ninguna respuesta de Berlín respecto a la neutralidad belga, pero ha sabido por fuente indirecta que Sir Ed. Goschen había recibido sus pasaportes esta tarde. En consecuencia, el Almirantazgo ha prevenido a las escuadras británicas que la guerra comienza esta noche a las once horas.

M. Cambon, Embajador de Francia, a M. Doumergue.

París, agosto 22 de 1914.

Aun teniendo relaciones particulares con el canciller del Imperio no he creído de mi deber ir a despedirme de él antes de abandonar Berlín.

Mi colega de Inglaterra no se ha encontrado en la misma situación. Luego del envío del ultimátum inglés, el 4 de agosto, tuvo una entrevista con M. Bethmann Hollweg, en la cual éste le ha dado un trato que Sir Ed. Grey ha calificado de brutal en el presente.

El canciller ha dicho a Sir Ed Goschen que Inglaterra era la autora de los graves acontecimientos que iban a precipitarse; que hacía la guerra por una hoja de papel; que se atacaba una nación de frente a sus fronteras; que Alemania obedecía a necesidades militares evidentes al invadir Bélgica.

Sir Ed. Goschen respondió al canciller que, en efecto, Inglaterra hacía la guerra por una hoja de papel, porque esa hoja de papel llevaba su firma.

La conversación continuó en este tono terminando en una ruptura.

La misma noche, 4 de agosto, la multitud asaltó la Embajada de Inglaterra, apedreando, rompiendo los vidrios de once ventanas.

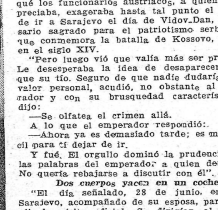

Fotografía tomada cuando la pareja imperial toma el coche que la llevará a la muerte

La Muerte de Jaurés

SUS PRINCIPIOS EN LA VIDA

Una linda mañana de verano, un grupo de adolescentes recogidos y precomentan graves, formando círculo alrededor de un plátano donde bullían las cigarras, escuchaban a un joven modestamente vestido, cargado con una canasta de provisiones. Llevando en la cabeza un kepi de colegial cuya visera estaba partida en dos, tan absorto en su vehemente disertación que no advertía el grupo de rentistas ociosos y desocupados que iba engrosando a sus espaldas, más atraídos por sus gestos que por su retórica.

Un reloj suena, luego del toque perfecto del carillón. El joven conferenciante vacila, se interrumpe y termina por alejarse rápidamente con un "Hasta luego"

Mientras el joven personaje se alejaba de esta manera, uno de los ociosos se dirige a los muchachos, preguntando: "¿Cómo se llama?"

Los colegiales, no sin orgullo, respondieron CONSEJOS A LOS CIUDADANOS 1 ron a coro:

—Jean Jaurés.

"No es queréis de la hora en que os ha tocado actuar: es mucho más bella de lo que se imagina. Acaso ninguna generación se haya encontrado ante una obra más vasta para cumplir. Vosotros estáis en esta situación terrible pero grande, en la que no es posible alejar el pensamiento de los peligros que amenazan al país, de las necesidades públicas. Y, al mismo tiempo, con acaso estos peligros pasen sin estallar encima de vuestras cabezas, no estaréis libres por la fraternidad entre los hombres. Puede ser que estéis en la víspera de la batalla. pero también puede ser que estéis en la víspera del nuevo definitivo hacia la paz y que la fraternidad de los ciudadanos prepare la fraternidad de los pueblos."

DE LA TOLERANCIA

Existen en el mundo estúpidos y malvados, pero que matar de olvidados, si a cada momento ellos se encargan de advertirnos de su presencia? Si, por lo menos, teniendo una conversa Fusión acerca del hombre, pudiéramos confiar en entenderlos...

Bajo el manto de la tolerancia, el mal cavilando, más veloz e insolente sobre el mundo. Todo el mundo, en todo el universo, me cerrara obstinadamente los ojos y los oídos a la evidencia del mal, no contribuiría a hacer del hombre...

Los pocos soñadores que la han practicado, temblaron siempre por miedo a perderla, nunca osaron mirar a la humanidad cara a cara, por miedo a encontrarla fea.

JAURES JUZGADO POR SUS ADVERSARIOS

— ANTES DE 1914 —

La voz cavernosa interrumpe bruscamente la campaña de Jaurés es la deshonestidad. Lo único que busca es embarullar y ensuciar el debate con el fin de turbar a la opinión. Y así, es un alemán consciente. — CH. MOURRAS. ("Acción Francesa").

Jaurés 46 el cerebro más enfermo de su actor perdido en un mar de saliva. A pesar de el profundo desprecio que me inspira este hombre, cuya facundia parece ser una desordenada de la cobardía, he cuerdo seguir su sobre discusión. Al poco tiempo me vi obligado a retroceder ante semejante mescla de mala fe e ignorancia. — LEON DAUDET. ("Acción Francesa").

Jaurés 46 el cerebro más enfermo de su actor perdido en un mar de saliva. A pesar de el profundo desprecio que me inspira este hombre, cuya facundia parece ser una desordenada de la cobardía, he cuerdo seguir su sobre discusión. Al poco tiempo me vi obligado a retroceder ante semejante mescla de mala fe e ignorancia. — LEON DAUDET. ("Acción Francesa").

Jaurés 46 el cerebro más enfermo de su actor perdido en un mar de saliva. A pesar de el profundo desprecio que me inspira este hombre, cuya facundia parece ser una desordenada de la cobardía, he cuerdo seguir su sobre discusión. Al poco tiempo me vi obligado a retroceder ante semejante mescla de mala fe e ignorancia. — LEON DAUDET. ("Acción Francesa").

Jaurés 46 el cerebro más enfermo de su actor perdido en un mar de saliva. A pesar de el profundo desprecio que me inspira este hombre, cuya facundia parece ser una desordenada de la cobardía, he cuerdo seguir su sobre discusión. Al poco tiempo me vi obligado a retroceder ante semejante mescla de mala fe e ignorancia. — LEON DAUDET. ("Acción Francesa").

Constantemente, invariablemente, la acción política de M. Jaurés... consiste en las circunstancias lo apartaron de los honores oficiales — ha sido dirigida contra Francia. — ("Le Temps").

EL CRIMEN

Eran más de las nueve y media. La mayor parte de los parroquianos había abandonado el restaurante Jacobo y Jenny instalándose en la derecha, donde no había nadie.

Jaurés y sus amigos formaban a la izquierda de la entrada, paralelamente a la calle Montemartre, una larga mesa, formada por varias mesitas puestas unas junto a otras.

¡Lo veo! — dijo Jacobo. — En la banqueta ahí, en medio, de espaldas a la ventana. Mira, se vuelve para hablar con Alberto, el gerente...

—No tiene realmente el aire inquieto, — murmuró Jenny, — con esa desenvoltura que encantó a Jacobo, quien la cogió por el codo y la apretó suavemente.

Un estallido breve, un estallido de reumático, lo interrumpió en seco: seguido casi al momento de una segunda detonación y de un ruido de vidrios. En la pared del fondo, un espejo había volado al estallido.

Un segundo de estupor, y, en seguida, una confusión escalofriante. Toda la sala de pie se volvía hacia el espejo roto —. ¡Han disparado sobre el espejo! —¿Quién? —¿Dónde? — De la calle.— Dos camareros se lanzaron la puerta y se echaron a la calle de donde partían gritos.

Instintivamente, Jacobo se había erguido con cando a Jaurés con los ojos. Lo distinguió un segundo. En derredor del Patrón sus amigos se habían levantado: él solo, muy sereno, en su inmovil brazo, extendido para proteger a Jenny y burgar, había permanecido ahí, sentado. Jacobo lo vió inclinarse lentamente para buscar algo por tierra, sin mirar a nadie, bajó, lentamente la cabeza. Luego dejó de verlo.

En ese momento, Madame Albert, la gerente, pasó ante la mesa de Jacobo corriendo. Ella gritaba:

—Han disparado sobre el señor Jaurés.

—Espérame — dijo Jacobo, apoyando la mano sobre el hombro de Jenny y obligándola a volverse a sentar.

Precipitados hacia la mesa del Patrón de la que surgían voces jadeantes.

Un círculo de gentes de pie, gesticulante, rodeaba a los amigos de Jaurés y impedía acercarse. Jacobo empleó los codos, dió la vuelta a la mesa y logró desembocar hasta el ángulo de la sala. Medio oculto por los espaldas del Patrón, que se sostenía, había un cuerpo tendido sobre la banqueta de terciopelo. Jacobo distinguió, entonces, el rostro de Jaurés, la boca abierta, los ojos cerrados, la barba, Debía hallarse desvanecido. Estaba pálido, con los ojos cerrados.

Un hombre, un comensal — un médico sin duda — arrodillado al costado. — Con autoridad arrancó la corbata, abrió el cuello, tomó la mano que colgaba, y buscó el pulso.

Varios segundos terminaron el estruendo. — Silencio... Chut... Las miradas de todos estaban dirigidas a ese desconocido que sostenía el puño de Jaurés, la mano derecha. Estaba curvado en dos, con el cuerpo elevado hacia el techo un rostro de víctima, cuyos párpados aletearon. Sin cambiar de posición, sin mirar a nadie, bajó la cabeza hacia la muñeca.

R. MARTIN DU GARD.

DESPUES DEL ASESINATO.

Cualquiera sea la opinión que tengamos sobre el rol político del gran orador socialista, un sentimiento de indignación nos invade ante las personas honestas ante la noticia de este odioso asesinato. — ("Le Figaro").

Con Jaurés desaparece la antigua manera, humanitaria, revolucionaria, romántica... El hombre mi nero en pleno fracaso de su sueño. Ha sido indigna y estúpida disposición contra él, era la de un loco. — ("Acción Francesa").

DE ANATOLE FRANCE

DE LEON BLUM

Jaurés no era un obrero. Cuando se hizo socialista no conocía sino de lejos la vida del obrero. No fué llevado al socialismo por el sentimiento o resentimiento de su propia miseria. No fué conducido por la compasión a los que sufren, cuyo espectáculo le fué evitado. Tampoco fué conducido por la ambición. No era por ambición que uno se hacía socialista hace treinta años...

Jaurés amaba a Francia. La quería justa, pacífica y fuerte. La seguridad de su país fué uno de los más constantes y fuertes preocupaciones de su espíritu. El genio profético de este gran hombre lee en el porvenir cuando preconiza la organización de la nación armada. El pueblo, años más tarde, no olvidará de la invasión. La nación en armas nos ha salvado.

Música

Por Lauro Ayestarán.

Una versión de Kleiber de la 5.a Sinfonía

DESDE la articulación de las famosas cuatro notas iniciales, hasta el ataque bosco y decidido de los acordes finales, Kleiber desarrolla la más admirable y ardorosa teoría de la *forma sinfónica* de la Quinta, de Beethoven. Esas cuatro notas iniciales que han dado origen a un viejo pleito cedavía sin liquidarse — entre los tratadistas que insisten en comarse en serio esta contestación dada por el autor a su amigo Schindler: "Así llama el destino a la puerta" y los que con más liviandad y probablemente con más inocencialidad aseguran que el diseño reproduce el inocente canto de la oropéndola — tomadas con la más noble limpieza musical, nos colocaron en el más preciso estado de gracia beethoveniana. Al través de todo el primer movimiento, estas cuatro notas que *constituyen el tema concertante*, nos sugirieron con idéntica articulación por debajo de todos los cambios de entonación y medida con que el genio sinfónico de su autor las ha dispuesto. Debemos confesar aquí nuestro pecado de haber sacado a relucir los adjetivos más calurosos para aplicarlos a sus anteriores versiones de la "Heroica" o de la "Pastoral", por cuanto en cada nueva sesión del ciclo beethoveniano que está cumpliendo Kleiber al frente de la Sinfónica Oficial, se ha ido superando con evidencia.

Guardemos algunas de estas notas sin admirable versión de la Quinta, que aún nos quedan las páginas insuperadas de la Sinfonía con coros. Insistamos entre tanto sobre las bondades de esta *Sinfonía en do menor* que ya desmonetizada entre nosotros por mediocres directores, esta vez pareció recién acuñada.

Por encima de estos detalles de trasco, matiz y claro dibujo, Kleiber obtuvo una cohesión lírica, *métrica de la masa instrumental que le permitió* llegar a los últimos límites de la expresividad. Y el alma intacta de la Música se asomó al través del complicado bosque de esta Sinfonía, ordenado sabiamente por la batuta de un verdadero maestro.

"Bodas de Sangre" con música de Castro

Para la sombría tragedia andaluza de Federico García Lorca "Bodas de Sangre", el compositor y director de orquesta argentino Juan José Castro, ha escrito unas páginas sinfónicas de fuerte expresividad y clara escritura como corresponden a éste, uno de los músicos más representativos del continente.

Sin embargo sobre esta música incidental gravita la sombra de la moderna escuela española y especialmente de Manuel de Falla que se puede observar desde la disposición de la línea melódica hasta en las amalgamas instrumentales aplicadas. La orquesta de Juan José Castro suena no obstante con raro equilibrio y nos trae la demostración de un instrumentador de auténtica filra. Menos segura le vimos en los coros de la mañana de la boda, por ejemplo, donde la línea melódica se populariza de tal manera que casi desciende hasta los límites de lo varzuelesco.

Si olvidamos este trozo, el resto del conservatorio sinfónico nos presenta un trabajo de delicada factura donde la necesidad de comentar el texto literario no le impida obtener una forma sinfónica "per se", capaz por sus propios medios sonoros de conmover con alta dignidad.

Un Homenaje a César Cortinas

LA personalidad de César Cortinas, recordado recientemente en el primer acto de "Arte y Cultura Popular", como debe recordarse a todo maestro, esto es: haciendo oir con propiedad su obra, nos trae la obligación de referirnos a este adolescente que desaparece cuando su estilo empezaba a liberarse de las inevitables influencias de los grandes de la música y ya nos empezaba a traer un mensaje de fuerte y original compositor.

Sin embargo medir en ella, por lo que más tarde iba a producir, es colocarse en prtenciosa actitud de posteridad y evitar cómodamente una valoración necesaria. La producción que nos deja, nos trae en primer término la demostración de un músico admirablemente dotado cuyo estilo oscila entre una fórmula de discípulo recién iniciado en la "Scola Cantorum", con un viejo y sentido amor hacia César Franck, pero que sabe también tomar su baño de sol renovador en la atmósfera del "impresiatismo" francés de principios de siglo. Su distinción melódica, su selección armónica no muy robusta pero fragante y bastante original y un sentido de la forma todavía intuitivo, permitieron anticipar el genio de este verdadero artista, que se encuentra con la muerte cuando recién cumplía sus 25 años.

LAURO AYESTARAN.

CARLISLE y Cía. CASA FUNDADA EN EL AÑO 1832

MANCHESTER
BUENOS AIRES
MONTEVIDEO

Las Creas y Brancantes

'EL OBISPO'

Significan

CALIDAD
DURACION
Y
ECONOMIA

Rincón 426-32

MONTEVIDEO

FLORENCIO PARRAVICINI Y GLORIA GUZMAN, que actúan en "Solís" ante salas repletas.

Triunfa de nuevo una pieza de A. Dumas

LAS vicisitudes de la protagonista de "La Dama de las Camelias", aquella Marie Duplessis de quien puede verse actualmente, en la Exposición del Libro Francés inaugurada en Buenos Aires una de sus facturas por concepto de ropa interior (2649.65 francos por 18 camisas), la dolorosa pasión de la célebre cortesana ha vuelto de nuevo en un escenario de París, bajo la dirección de Pitoeff.

De una bella crónica sobre esta reprise entresacamos los siguientes párrafos que señalan cómo y con cuánta rapidez suelen cambiar y contradecirse los gustos del público, y hasta qué punto es imposible decir en arte: de esta agua no beberé.

Marg. Bagni.

Dice así M. Martín du Gard, luego de aludir al decidido éxito de la pieza: Se dirá que no es la primera vez que el público llora viendo, leyendo, en pleno siglo XX, hasta un público de intelectuales, de hombres cultos, ¿no parece sorprendente? Hace algunos años, más de una altisonante tirada de Dumas hijo había desencadenado ráfagas de hilaridad, y hoy en día se sacan los pañuelos. Los tiempos de la inocencia no han vuelto, sin embargo. Se puede augurar días felices a los dramaturgos sentimentales.

Es que todavía se come bajo las velas. Todo reconvienza. No obstante, hace años — anoche en la noche de la Dama de las Camelias ha pasado. Ya no hay cortesanas de ese vuelo, de ese importancia. Sobre todo, no se encuentra ya una cortesana declarada a la que se deja, como a ella, contaviar a todos los que la rodean. Se ve a una mujer difícil de satisfacer. Viene a traer el consuelo de algunas palabras bondadosas, puesto que, para curar, ya es demasiado tarde. En la realidad, María Duplessis se encontraba en numerosos médicos famosos que la llevaron a la tumba, hacia donde ella corría por otros caminos. En esto se advierte hoy un progreso de la medicina.

El Duval padre ya no existe. Sin duda hay — lindo sea Dios! — jefes de familia de gran corazón, pero que no irían a pedir a una Marcerita Gautier una rosada con su hijo porque sus relaciones comprometen el casamiento de una hermana. Quedan todavía, eso sí, simpáticos y galantes viejos sensatados, como Saint Germain, y verdaderas no sólo semejantes a Prudencia, que lo era por necesidad.

Georges Pitoeff, que tanto quiere a "La Dama de las Camelias", no ha tratado de rejuvenecer la pieza. La da como época, con una "mise en scène" una hijo sobandir en Londres, Roma y Ginebra. Algunas situaciones en el primer acto son un poquito. Y debe señalarse, en el cuarto, un juego de grandes sombras que animan y ensanchan la escena y renuevan el misterio del drama.

¿Volverá la moda de Dumas hijo? Es un autor fastidioso, de gran humor: un criollo, un poeta, además de un orador con no sé qué de desencantado. Y asimismo un niño: un niño que recuerda demasiado haber sido por un momento, espontáneo. Su afición a la política y la necesidad de adoctrinar sofisticaron en detrimento del artista. ¡Pero qué influencia tuvo! El sabía construir una pieza y quería, asimismo, reconstruir el mundo. Tuvo una vida honrosa y, ya se ve, aun se la representa.

EL CONCIERTO DEL "JAZZ CLUB URUGUAYO" EN EL SODRE

SE realizará el 15 de agosto un gran concierto de música de "jazz" en el Estadio Auditorio del SODRE, organizado y auspiciado por el "Jazz Club Uruguayo", y dirigido por los señores G. O. Cionola Acosta y Lara y Juan Rafael Grezzi.

El programa confeccionado contempla diversas facetas de la realización "jazzística", alternando una serie de solos instrumentales — verdaderos exponentes de un dipo de "jazz" de cámara — con diferentes modos sociales y orquestales de diversas tendencias. Representativa de esa vasta de la moderna literatura musical estadounidense derivada del "jazz", será la interpretación de la "Rhapsody in Blue" de George Gerchwin, que estará a cargo de una orquesta sinfónica dirigida por G. O. Acosta Lara, actuando como solista el pianista Wáshington Quintas Moreno.

Entre los instrumentistas que participarán en este concierto — que será el primero de su género a realizarse en Sudamérica — deben mencionarse los nombres de los famosos músicos argentinos, el trompetista Roger Santander y el saxofonista Juan Tharrats; el violinista Emilio Pellejero, el saxofonista Vinicio Accosso; la vocalista (Alicia Lark, el trombonista Francisco Tolosa, los pianistas Félix Harari, José Luis Amoroso, Luis J. Pasquet y Gorgias O. Cionola Acosta Lara. El cuarteto vocal "The Street Brothers" y diversas orquesta y conjuntos "rot" dirigidos por el último de los nombrados completarán el programa.

MARCHA

Teatro

F. ESPINOLA

LA TEMPORADA MERLINI - CIALENTE

CONSTITUYE un delicioso placer presenciar la actuación de un conjunto como el que, desde el sábado, realiza una temporada en el 18 de Julio. ¿Dónde está el secreto de esa atracción, especialísima y encantadora que embarga el ánimo y lo mantiene gratamente suspenso? Está en una sabia distribución del tiempo; en el ritmo tan ágil y flexible, tan naturalmente sumiso a las ideas que transporta; ritmo manejado por una dirección magistral de vivacidades brillantes, vivísima velocidad o lo modera hasta arrancarlo en un "ralentisseur" bondadosamente sugestivo, convirtiéndolo, de esta manera, en un importante medio de expresión por sí mismo del que podrían extraer enseñanzas los directores ríoplatenses, tan poco cuidadosos de factor tan esencial. Está en el empleo eficaz de las pausas, con lo que se consigue sacar en ocasiones extraordinarios efectos, como los obtenidos en "Carlottina", de Heltai, a la que aludiremos más adelante. Se halla en ese tono menor, diríamos, en que se envuelve la versión, limando las estridencias, atenuando con tacto exquisito y siempre vigilante lo que se arriesga por decives que llevan a lo demasiado sentimental. Se encuentra en la manera de envolver los elementos temáticos esenciales, — nunca muy importantes en la categoría de las piezas que constituyen su repertorio, — en una infinita gama de detalles sugestivos cuya constaneia hace que se adelanten y coloquen en un primer plano de apreciación y de goce. Se logra por la manera sutil de modular con lo cual se consiguen los matices de la emoción sin recurrir a la ayuda del ademán y del gesto. Se obtiene por la decidida subordinación de estos inteligentes intérpretes a la armonía del conjunto, en donde cada uno da su nota exacta con verdadero virtuosismo y sin buscar sobresalir.

Dentro de esta ternura interpretativa, es lógico que muy pequeños relieves se requieran para valorizar cualquier efecto. Un movimiento apenas insinuado, velada apenas la voz, y ésto ya es suficiente. De tal manera se consigue eliminar el tono demasiado pronunciado, el gesto exhuberante, con lo que se pierde el matiz particular de la emoción. En ese sentido hay en el conjunto como una fina estilización que concede a sus versiones uno de sus mayores méritos y hace subir la jerarquía de las obras. Pasando los *medios expresivos* de toda redundancia y superficialidad, hasta un pequeño efecto para que todo surja tibio de humanidad, vivo y comunicante.

Hemos visto tres comedias húngaras: "El Último Baile", de Pereze Herczg; "Carlottina", de Heltai; "L'Amoce non e tanto semplice", de Fodor, y una norteamericana del mismo estilo: "Sexy", de Barry Conors. Las cuatro son comedias ligeras. Brillante, la primera; de tonos más acentuados, la de Heltai; con algo de gravedad, la de Fodor, en el fondo de sus líneas vivaces; de formas menos delicadas y de comicidad más gruesa en relación con las otras, la última. Todas agradables y suficientes para hacerse un concepto de la valía excepcional del cuadro de intérpretes.

Elsa Merlini, se nos ha mostrado como una artista amable en su género. Su arte conquista de inmediato y atrae hacia ella irresistible simpatía. Sumamente expresiva, pasa de la nota de franca comicidad a la dramática con una sobriedad de procedimientos, una naturalidad y una eficacia extraordinarias, y en ambas mantiene permanentemente un característico sentido de delicada finezza que realza su valor. Renato Cialente, a quien *caben todos los elogios como* director, ya es conocido entre nosotros por haber actuado acompañando a Tatiana Pavlova.

Desenvuelto, sutil y seguro siempre, es particularmente grato apreciar su labor cuando valoriza situaciones y escenas enteras flojamente dibujadas, apelando a su talento y a su consumado dominio escénico. Dócil para seguir el ritmo del conjunto sin perder su personalidad, Margherita Bogni resulta una eficaz colaboradora. El galán Nino Pavese es un artista de gran probidad, que secunda admirablemente a las primeras figuras. Luigi Mottura, con simples detalles, obtiene diferenciar fundamentalmente los personajes que encarna. El resto, siempre muy capacitado.

Con las piezas ligeras, base de su repertorio, el conjunto del 18 de Julio consigue algo más que una simple distracción desobrenesa. Tocan más profundamente esa maestría sin ostentaciones, esa equilibrada de que hacen gala los comediantes italianos.

Quienes no asisten a sus espectáculos se pierden un rato que, en los últimos tiempos, se nos ofrece en muy contadas ocasiones.

TEATRO ARTIGAS

Compañía de Helena Cortesina
Hasta el LUNES 8: Deseo,
de Paul Demasy.

Compañía Rinaldi - Chiarmiello

MIERCOLES 10: Debut con *No hay suegra como la mía.*

Renta Mensual

Pagamos Intereses por sus Depósitos

Cada 30 Días

Consulte nuestra nueva forma de Ahorro

Banco Italiano del Uruguay

ESTABLECIDO EN 1887

CASA CENTRAL: Cerrito No. 428.
SUCURSAL CORDON: Avda. 18 de Julio N.o 1453.
AGENCIA FLORES: Avda. Gral. Flores N.o 2442.
" MERCADO MODELO: (Camino Propios).
" JUAN L. LACAZE: (Depto. de Colonia).

Gerente General
ANIBAL Z. FALCO

BERTA SINGERMAN

EN el 18 de Julio, Berta Singerman ofreció el lunes su segundo recital con un programa en general flojo, integrado sin embargo por algunas composiciones de real interés, que le permitieron poner en juego sus más relevantes *cualidades*. Dentro de la primera parte, que incluía "Serenata", de Toldas Morales; "Danza Negra", de Palos Matos; "Canción del Oficial de Marina", de Cros; dos Rimas de Bécquer y "El Cuervo", de Poe, desculó su labor en esta última composición, tan difícil, por otra parte, de cumplir.

Una ajustadísima expresión presidió la versión de la obra genial del poeta norteamericano. Cambios de tiempo y de tono perfectamente logrados permitieron crear la tétrica atmósfera del poema. Infundió al lúgubre estribillo, asfixiemo, distintos, apropiados matices, a veces casi imperceptibles, que doblaron sus sugerencias. Hubiera sido de desear, tal vez, que fueran marcadas un poco más las variantes de los retornos —apenas una palabra cambiada, en ocasiones— a las que Poe dedicó siempre especial cuidado y que conceden una tan extraña como enérgica facultad de sugestión.

La señora Singerman no mantuvo "La Danza Negra" en el mismo plano feliz que cuando la dió como extra en su recital anterior. Algo frío resultó efectista a los mismos efectos que en aquella oportunidad confirieron valor a la obra: pausado tasconeo, —ahora más vacilante el crescendo que le infundió la primera vez—; viva valorización de los acentos internos del verso para obtener los efectos de un ritmo semejante al que constituye fuente de la habanera.

La segunda parte estaba interesada exclusivamente por fragmentos de "Tú y Yo", el delicado monólogo de Paul Geraldy. *La sencillez y naturalidad de "Expansiones"*. La expresividad de "Suerte", las difíciles transiciones de "Celos", tan brillantemente logradas, las coloraciones irónicas de "Meditación", contrastaron un poco, en mérito interoperativo, con el exacerado realismo inconducente que infundió a "Disputa": necesita que adolezca valor si se le exprese con un sopio de desafío al asunto de él el fines en todo momento.

En la tercera parte, se destacaron: "Pedir y Tomar", riente e ingénua comosolición anónima que surrió con delicios frescura; "Un Fresno Florido", de Petrocchi, vertida bajo una expresión del rostro y de actitudes eficaces, y un cuento lovial "Una Fobre Viejecita", de Rafael Pombo. Para quienes conocen la versión en disco por la propia Singerman de "Caperucito", de Alfonsina Storni, no pudo, mantie- dirá la manera como lo tradujo, sobre todo la forma de dar el verso final de transición tan brusca y tan intencionada, verdadero eje del poema. "Canción", de Laura de Queiroz, sin merecer nada brillante y de efecto seguro sobre el público, que terminaba el programa, provocó nutridos aplausos que obligaron a la señora Singerman a concederle varios números extra.

La Anécdota

EL maestro Manuel Penella autor de muchas piezas de éxito como "El Gato Montés", y Don Gil de Alcalá", etc., y a quien se debe aquella infortunada ópera con asunto uruguayo. "Amapola", estrenada el año pasado en el 18, dirigía ayer la orquesta de un teatro madrileño durante el ensayo general de una obra suya que no brillaba por lo original. En un momento de descanso, el popular compositor se tornó hacia el crítico Enrique de Mesa, que acababa en la primera fila de las butacas y le preguntó:

—¿Qué le parece, gustará?

Adoptando un aire grandioso, de Mesa respondió:

Siempre ha gustado!

muebles

El Hogar

VISITE sus Dos Grandes Casas en

Uruguay 1027 y G. Flores 2590

CON SUS OFERTAS INVITAN A COMPRAR

Un Mueble Para Cada Gusto y un Precio Para Cada BOLSILLO

Cine

Por R. Arturo Despouey

"Pigmalion", de Shaw

(Pygmalión) Producción Gabriel Pascal, distribuida por Metro Goldwyn Mayer. Directores, Leslie Howard y Anthony Asquth. Libreto cinematográfico y diálogos de George Bernara Shaw, con adaptación de W. P. Lipscombe, Cecil Lewis e Ian Dabrymple. Música de Arthur Honegger. Composiciones musicales adicionales por Willian Axt. Fotografía de Hary Stradling, A. S. C. Escenarios de Lawrence Irwing. Montaje de David Lean. Vestuario diseñado por L. Czettel y ejecutado bajo la dirección de Worth y Schiaparelli ¡nada menos! Reparto: Leslie Howard; Eliza Doolittle, Wendy Hiller; Doolittle Wilfria Lawson; Mrs. Higgins, Marie Lohor; Coronel Pickering, Scott Lunderland; Mrs. Pearce, Jean Cadell, Freddy, David Tree; Clara, Lenen Mac Grath; Conde Ariotid Karpathy, Esmé Percy; Mrs. Eynsford Hill, Everley Gregg; Embajadora, Violet Vambrugh; Vicario, O. V. Clarence; Duquesa, Irene Brown; Anciano Kate Cutler.

* * *

La leyenda del creador de Galatea ha sido tan difundida por esos literatos del interior dedicados aún a escribir parábolas, que huelga su repetición a estas alturas. También se supone que huelga el detalle de como el inefable G. B. Shaw la adaptó a un problema de escultura *lingüística, del cual se ha servido bonitamente* para reirse de sus connacionales con carcajada de bucanero. Pese a que su problema de fonética la hace prácticamente intraducible; "Pigmalión", como todos los "tabuús" literarios, ha sido muy y muy mal traducida. En nuestros escenarios se han servido durante los últimos años las más diversas versiones de este cuento perverso.

Pero ahora viene un judío, Gabriel Pascal, entrevista a Shaw y lo convence de que para llevar sus obras a la pantalla no dispone de dinero, sino únicamente de audacia, y con ello conquista el irreductible autor para la banda de celudoide. Acordada la autorización del barbado humorista surge el dinero en abundancia —como es natural, por lo menos en Inglaterra— y con él "Pigmelión" aparece vestido de irresistibles galas de detalle, de interpretación y de imagen. Es una cosa realmente digna de vigilar, con ancha sonrisa exáctica, cómo la pasión judía del productor Pascal ha contagiado la atmósfera fría y cerebral de este drama fonético —transformación de una florista ZARRASPATROSA en mentida duquesa— sustituyendo el simple humorismo por una suerte de documento patético de la condición humana y la sátira local por una oleaginosa mancha extendida por sobre problema de clase y cultura.

Resulta difícil de explicar —aún para mí, que ya poseo e' suficiente *descaro periodístico para encontrarle exégesis* a aquello que yo mismo no alcanzo a explicarme muy bien— cómo conmueve esta historia de una Cenicienta del acento a través de las muchas carcajadas con que se sigue su proceso, tan vivo y tan manejado a latigazos por el diálogo nerviosísimo, que apenas parece que la película durara quince minutos. Quizás porque todo resida en una palanca idiomática el milagro resulta de diagnóstico inaccesible para los espectadores no familiarizados con el inglés. que por esta falla se pierden una de las obras realizadas con mayor talento y con más contagiosa energía de cuántas se nos ofrezcan en la temporada cinematográfica de 1939. Porque no vale decir que la imaginación y los subtítulos en infumable caló madrileño pueden reconstituir para el público medio el chisporroteo y el lujo de un drama basado en la pronunciación de un idioma foráneo y porque este drama rebasa le perspectiva de Berlitz School. la palanca sigue teniendo en él una identidad poderosísima e inexcusable.

VIRTUDES DE "SKETCH"

"Pigmalión", película, escamotea el epílogo shawiano en el cual su conejo de Indias casa con Pickerin e instala una florería, cumpliendo el propósito inicial del experimento y defraudando toda preceptiva romántica. Pero aún así resulta un "sekech" —todas las películas deberían parecer breves y jugosas como un "sketch"— en que hasta la *música* de Honeggen surge transpasada de urgencias de pronunciación, y en que hasta un concierto de cucharillas agitándose sonoramente en las tazas dice que las cosas inanimadas tienen también su fonética propia. Este frenesí. que pone en descubierto la perfecta tramoya de lo inglés puesto todo a una carta de tradición compustura y "acomplishment", adquiere contornos deliciosos y magistrales en "Pigmalión".

Una escena de ensayo, en que Eliza se lanza a sostener su primera conversación social, contestando a todas las encuestas banales con frases de su curso, conquista admiración y risa a un tiempo, en un acorde emotivo producido poquísimas veces frente al lienzo. La redondez de las "n" con que la florista dice automáticamente "The rain in Spain" tiene algo de perro acorralado por una jauría de muchachos descreídos y crueles y Wendy Hiller —gran descubrimiento de Pascal— pone en ello algo más que talento interpretativo. Allí está el desposeído frente al burgués, el suburbio contra el círculo culto y alcaloide, toda la cuestión social, en suma. Y toda esa cuestión alrededor de unas "n", que es lo más maravilloso del caso.

Aunque Leslie Howard descuella como director y fracasa en el intento de dar fantasía mímica y sorpresa a su Higgins —escultor del acento— LA PELICULA BIEN VALE QUE LOS ESPECTADORES IGNORANTES DEL INGLES SIGAN UN CURSO ULTRARAPIDO DEL IDIOMA Y SE LANCEN A VERLA —Y SOBRE TODO A OIRLA— DENTRO DE TRES O CUATRO MESES CUANDO HAGA SU APARICION EN CINES DE SEGUNDA LINEA. Este es mi consejo desinteresado. Por más informes dirigirse al Instituto Anglo - Uruguayo.

CHARLES BOYER, el recio actor latino que desde "Tumultos" en Francia, y "Esta noche es Nuestra" en Hollywood, viene logrando éxitos consecutivos.

ROMANTICISMO

A LA "PAGE"

CITA DE AMOR

(LOVE Affair) "RKO - Radio". Director y productor, Leo Mc Carey. Argumento de Mildred Cram y Leo Mc Carey. Adaptación y guión cinematográfico, Delmer Daves y Donald Ogden Stewart. Música de Roy Webb. Fotografía de Rudolph Maté. Efectos especiales de Vernon L. Walqer A.S.C. Vestuario de Howard Greer y Edward Stevenson Con Irene Dnne, Charles Boyer, María Oupenskaya, Astrid Allwyn, Lee Bowman, Maurice Moscovich, Frank Mc Glynn, Scotty Beckett, Helen Millard, Mary Howard, Fred Malatesta.

Desde "La cita" memorable de Kay Francis y Willian Powell, dirigida por Tay Garnett, no había evulto al cine americano a veroniquear con arte y con maestría por sobre la peligrosa arena romántica. Tuvo en sus repertorios anuales diversos idilios y paseó por zonas amorosas cuya riqueza y cuya intensidad venían dela luz histórica uqe se les proyectaba encima: pero no volvió a penetrar tórica que se les proyectaba encontrar mal disfrazados tras el gesto mundano y el humorismo a ultranza, el héroe y la heroína traspasados de amor ateridos y solos en medio al ruido incomprensible y vano dela tierra. Ese héroe y esa heroína con los cuales se identifica un poco pretenciosamente cada espectador sintiendo que aquellos temblores del espíritu y aquella soledad se superponen a sus propios modos eróticos incomprendidos e inconfesos.

Otra cita, dictada ahora por el director y argumentista Leo McCarey, congrega dos parientes de aquella pareja elegida por la muerte y condenada a apurar en el término de unatravesía marítima todo el tránsito de los grandes romances. Es "Cita de amor", y los herederos de aquella sensibilidad en punto y mortal — de tan intensa y tan aparte, los que sienten cada encuentro como una suerte casi viva — Terry Mc Kay (Irene Dunne) y Michel Marnay (Charles Boyer). Pero no hay nada patético en estos pasajeros sonrientes y despreocupados de un gran "liner" americano. Sólo la sensación en determinado momento, de que tienen únicamente su amor para defenderse de la fría corteza de un mundo precipitado al transtorno, y al acabamiento, los lanza por las vías que habían aclarado y prestigiado con intensa elegancia los amantes de "La cita".

Mientras Michel — "sportman' para encontrar nombre a su inutilidad, *cínico por sistema* y turista para escapar con anécdota de su propia capacidad creadora — y Terry, mujer en blanco pese a sus pieles, sus camarotes de lujo y su iniciación como cantante en un "cabaret", celebran solamente "meetings" de mostrador de bar, con santo y seña de "champagne" rosa, no logran salvarse de su desconfianza y de su superficie literaria. Una casa en lo alto de Madera — *sucursal del Anacapri de* Axel Munthe — es el ámbito poético donde se organiza su verdadero sentimiento. Es la casa de la abuela de Michel, Jenou, consagrada en la colina, entre emparrados, viejos sillones finiseculares y melodías casi *muertas*, al culto del recuerdo. Como todo verdadero amor, el de Michel y Terry Mc. Kay nace en el aire polvoriento de la capilla de la abuela, aire que mana silencio y que deja hablar a los verdaderos centros vitales. Al volver al barco ambos se sienten instintivamente aferrados a un programa de vida: su humorismo se produce en tonos que ya van colmados de temblor y de ternura. Y la "cita de amor" es una promesa le encuentro a seis meses de plazo ciento dos pisos más arriba de la microscópica vida humana, en la cima del "Empire State Building" neoyorkino. Ese plazo está destinado a la liquidación de cuentas afectivas y morales, al balance espiritual que les permita ir ligeros, limpios, a su compartido destino.

Pero en este momento tiene que pesar sobre ese destino el "fatum" adverso que le otorgue el perfil verdaderamente romántico: de otro modo Mita de cindadanía en ese mundo cuyo más allá mostró con tan chel y Terry *no obtendrían car*supremo misterio poético la película de Hathaway "Sueño de amor eterno". Y así enamorada, que corre llena de fiebres a la cita, encuentra bajo las ruedas de un automóvil la fatalidad que salva a su amor de todo pancismo y aburguesamiento. Impedida, se aparta del camino del amador, cuya amargura se resuelve en actividad artística y en disciplina creadora. Y sólo *indiferentes los dos al coro del* mundo. Michel salva ese puente deliberado que lo apartaba dela mujer de su vida. La lucha de Terra por mantenerse obstinadamente sola en su reducto, antes que ir disminuida al encuentro del fugitivo fantasma de la especie acaba en la unión de ambos, tras el otear angustiado de él, por todos los rincones dela habitación, en busca de la respuesta a esa máscara de extranjera que ella le muestra con una sonrisa implacable.

En esta última mitad de esa película el autor y director Leo Mc. Carey ha eludido con elegancia que es de agradecerle todo el folletín evangelista a lo Lloyd C. Douglas que esa parálisis de la heroína pudo haberle proporcionado en perjuicio irre misible de la calidad de su obra. Pero no ha salvado las prevenciones específicas de su espectador latino, muy dado en los problemas de amor, a las soluciones de sacrificio, y a las com*ponendas morbosas*.

Para nosotros lo verdaderamen te romántico es que Michel haga vela de armas amatorias junto al sexo inerte de Terry; pero para el autor — americano — lo romántico está en seguir las grandes líneas de Marguerite Gautier y abonar a su heroína a un programa de holocausto inhumano y definitivo. De cualquier modo, la última escena insinúa que habrá un mañana plácido para ambos citantes, que el drama terminará en ventura de tarjeta postal.

"Cita de amor" es una organizada fuga de la sensiblería y la exageración, un continuo gesto pudoroso para ir soslayando el problema que hoy resulta casi completamente ajeno a las gentes presurosas y vaciadas con las cuales nos codeamos. Decorado de frescos "intermezzi", su asunto deja siempre lo más desgarrador entre parénteiss, como colgado de dos sonrisas. Le falta ese énfasis artístico que hace verdaderamente memorable una obra. Pero para la complacencia actual, está la gracia plástica, el primor de iluminación y de fotografía empleado en las escenas en que sobre el amor naciente de Terry se proyectan las primeras luces: paseo por la isla, frases musicales "Plaisir d' amour chagrin d' amour chagrin d'amour" que acompañan con conmovedora torpeza los dedos de la anciana agarrotados sobre el piano; modo emotivo de Irene Dunne en la escena de su primer beso, clave de un sentimiento nuevo que le remonta al rostro finísimo iluminándolo con un prestigio casi lunar. Y para la acotación al pasar, ese diseño satírico de los americanos, los ingleses y los franceses hecho en las dos frases que los "speakers" de cada nacionalidad emplean para anunciar etl viaje de Michel. O la frase con que la dueña describesu alegría puramente orgánica: — No sé por qué estoy siempre contenta. Mi casa de huéspedes está medio vacía, tengo reumatismo, mi marido me abandonó y mis cinco hijos se avergüenzan de mí". Modelo de diálogo cinematográfico, directo y nervioso sin recaer en literaturas de aledaño, este de "Cita de amor" tiene toda la condición literaria que puede permitirse en el cine: la justa, la precisa para expresar con cerebro y con emoción poética cada razón de los movimientos y choques dramáticos que inyectan sangre a la armazón del "film".

En un episodio henchido de tanta materia sentimental casi son necesarios los convencionalismos a la americana con que lo bordan sus autores. "Recuerda que el amor no es un juego fácil", dice Terry McKay en una de sus canciones. Y su hay un *sitio* donde se hace menos fácil que en los demás, es en la ficción dramática. Por eso casi se agradece esa "broderie" circunstancial, que pronto desaparece ante al pura sonrisa con que se introduce la infancia en el tema, sin la blanduzca emoción acostumbrada: canción de las tres niñas, coro que rodea a Terry en su lecho, risa del chico en funciones de diapasón humano.

Rudolph Maté ha registrado fotográficamente esta elegancia sentimental logrando magníficos primeros planos, una precisa ubicación de las figuras en el cuadro y una luz otoñal para el Anacapri atlántico. E Irene Dunne, musical en la sonrisa y en el asombro con que asiste a su proceso amoroso, cede los honores en la última, larga escena, a su compañero Charles Boyer, cuya grave intensidad de actor encuentra campo magnífico de expresión en ese momento en que cada gesto y cada frase de Terry y Michel — provistos de un doble fondo dramático — expresan el duro precio que la ciivlizacion y la conducta social hace pagar a nuestros verdaderos sentimientos. Pocas veces esa máscara ferozmente melancólica del actor francés ha encontrado mejor acomodo histriónico que en esta escena, una de las fundamentales de su carrera. Entre las voces de fondo, no es la de MaríaOupenskaya la que se eleva ahora con aquel firme y original acento de "Fuego otoñal" y "María Walewska": pero en cambio la autoridad de Maurice Moscovich, la noble contención de Lee Bowman y la sustancia vital de Helen Millard constituyen un firme subrayado de las calidades que ponen en su juego ambos protagonistas. **será cuestión de buscar los cines que anuncian alguna otra "cita", ya que la palabra pasa a ser síntoma del mejor reducto que el romanticismo ha encontrado en el cine americano.**

R. A. D.

El Film Argentino Más Cómico del Año

"Divorcio en Montevideo"

Con Enrique Serrano, Gabina Olmos, Niní Marshall y Marcelo Rugero.

DIRIGIDO POR MANUEL ROMERO

Una Super - Producción LUMITON

JUEVES 10 DE AGOSTO

RADIO CITY

MARCHA Aconseja

Que estudie inglés — por las razones que se explican en la nota respectiva — y vaya corriendo a ver "PIGMALION". Aunque probablemente no tendrá tiempo antes del jueves próximo, en cuyo caso convendría que la viera una primera vez, a título informativo, en esta semana de su estreno.

romanticismo y de aristocra-

Y que se dé un baño de cia sentimental admirando el trabajo de Irene Dunne y Charles Boyer en "CITA DE AMOR", fina película de Leo Mc.Carey.

AIRE PURO de René Clair

Como Será Encontrado el Héroe que Debe Animar "AIRE PURO"

¿CUAL será el botija que interpretará el *primer papel de "Aire puro"*?

Centenares de niños fueron buscados. A la salida de las escuelas, en los suburbios, en las calles más diversas. Se les había remitido una convocatoria, insistiendo en que aquellos candidatos que se presentaran con una vestimenta distinta a la habitual, no serían tomados en cuenta.

Por grupos, los botijas ueron llevados... al Jardín de Aclimatación. Allí, los colaboradores de René Clair estaban alertas, espiando las reacciones, los gestos, las exclaciones. Los primeros elegidos fueron llevados a presencia de René Simón, que les hizo pronunciar breves frases. Y así, de prueba en prueba, una docena de niños fueron seleccionados, y a los que René Clair no había visto jamás. Estos candidatos pasaron a rodar escenas de ensayo.

—Juzgaré sobre estos *metros de película*— declara René Clair.

Y como se le preguntara porque no participó él mismo en esta "caza" del héroe:

—Un niño es siempre emocionante... Tuve miedo de dejarme impresionar, de juzgar con mi corazon y no con mi espíritu.

En un barrio de París, una joven asistente social (Yvonne), luego de haber separado a unos niños que peleaban a la salida de la escuela comunal, acompaña a uno de ellos (Ernesto) hasta su casa. Ernesto, que está levemente herido, amotinó a los chicos del barrio. Ahora, poco a poco, comienza a amansarse.

PRIMER PLANO. — La habitación de la señora Pivert. Ernesto está sentado en una silla, sonriendo.

YVONNE. — (Invisible) ¿Te duele todavía?

La máquina retrocede en medio pano y se ve a Yvonne arrodillada, lavando la rodilla herida de Ernesto.

ERNESTO. — (Sonriendo). Sí. ¿Por qué no tiene puesta la blusa blanca?

YVONNE. — Porque la dejé en la escuela... Tendrás que lavarte otra vez la rodilla mañana de mañana. Hay que decírselo a mamá.

ERNESTO. — ¿A quién?

YVONNE. — A tu mamá.

ERNESTO. — Yo no tengo... ¿Le parece raro?

YVONNE. — ¿Y papá...?

ERNESTO. — No. Tengo un hermano mayor.

Plano de conjunto. Yvonne se levanta y va a dejar la palangana sobre una mesa

YVONNE. — ¿Vive acá, tu hermano?

ERNESTO. — No, trabaja en Pantin. Fred, se llama. Nunca lo veo.

Yvonne vuelve hacia Ernesto. Se arrodilla a su lado. La cámara avanza hasta medio plano.

YVONNE. — Y entonces, ¿quién te cuida?

ERNESTO. — La señora Pivert.

YVONNE. — ¿Quién es la señora Pivert.

ERNESTO. — Es una yegua.

YVONNE. — ¿No es buena contigo?

ERNESTO. — Yo que sé.

YVONNE. — Escucha. ¿Cómo te llamas?

Primer plano. Ernesto observa a Yvonne con un nesto de desconfianza.

ERNESTO. — ¿Y usted?

YVONNE. — (Invisible). Yo me llamo señorita Yvonne.

ERNESTO. — Yo, Ernesto.

Primer plano. Yvonne sonriendo a Ernesto.

YVONNE. — Escucha, Ernesto. Voy a volver mañana a verte. Ahora tendrás que esperar a la señora Pivert con mucho juicio. (Mirando al niño) ¿Quieres darme un beso?

Primer plano. Ernesto todavía desconfiado.

ERNESTO. — ¿Para qué?

YVONNE. — Para nada. Por hacerme el gusto.

La cámara retrocede y muestra a Yvonne inclinada para besar a Ernesto.

ERNESTO. — Béseme, si quiere. (Yvonne lo besa) ¿Le gustó?

YVONNE. — Sí. ¿Y a tí?

ERNESTO. — Yo que sé.

Plano de conjunto. La escena está encuadrada por la puerta que da a "la habitación" de Ernesto. Se ve en la otra pieza a Ernesto e Yvonne. Ernesto se levanta y toma a Yvonne de la mano. La lleva rapidamente hacia la cámara que recula.

ERNESTO. — (Repentinamente alegre) ¡Venga a ver mi cuarto!

YVONNE. — ¿Tienes un cuarto para tí?

ERNESTO. — Oh!... No es muy grande.

Entran en una pieza sórdida. Yvonne, luego de una rápida mirada, va hasta el ventanuco. La cámara la sigue.

YVONNE. — ¿Por qué no abres tu ventana? Hace calor...

Gran plano. La mano de Yvonne abre la ventana. Una nube de humo entra en la pieza. Yvonne vuelve a cerrar.

ERNESTO. — Por el humo. Es la chimenea de abajo.

Plano medio. La puerta vista desde la otra pieza. Luego de cerrar la ventana, Yvonne viene hasta la cámara, Ernesto la detiene y le muestra un folleto desgarrado.

ERNESTO. — Mire. Tengo un libro.

YVONNE. — Es muy lindo.

Yvonne, entristecida por lo que ha visto, entra en la pieza principal. Ernesto la detiene junto a una mesita cargada de objetos de loza.

ERNESTO. — ¿Tiene cosas así en su casa?

YVONNE. — No.

Gran plano. La mesa y los objetos de loza.

ERNESTO. — (Invisible) Es caro. Hay que juntar bonos...

Plano medio. Ernesto e Yvonne junto a la mesa.

ERNESTO. — Y si los rompo voy a la casa de corrección.

YVONNE. — Pero nó...

ERNESTO. — ¡Sí! ¡Sí! Voy a ir. Como mi hermano. Fred estuvo.

Yvonne lo lleva hasta la silla donde estaba sentado al principio. La cámara retrocede con ellos. Ella se sienta y se lo pone en las rodillas. Cámara hasta primer plano.

YVONNE. — ¡Ah! ¿Fred estuvo? Pero tú no vas a ir. Si te portas bien, vas a venir conmigo al campo.

ERNESTO. — ¿Con usted?

YVONNE. — Sí, a una colonia de vacaciones. Con tus amigos de la escuela. ¿Quieres?

ERNESTO. — ¡Sí! (Besa a Yvonne).

Ernesto besa a Yvonne y luego le pasa los brazos alrededor del cuello. Escena "flou".

YVONNE. — ¡Ah! ¿Conque ahora me besas? ¿Y por qué eso?

ERNESTO. — Yo que sé.

Escribe el Sordo Materia

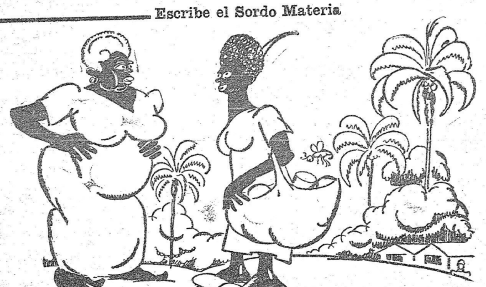

CONSECUENCIAS DE LA HUELGA

O es que a mí me importen las vidas ajenas, que una tiene bastante con lo que pasa en su casa para ir a refistolear lo de otros, pero esta tarde, cuando estaba colgando la ropa en el fondo, me pareció que usté, vecina, tenía una diferencia con su esposo.

—Por el makkito fobal!

—Ay, vecina, no diga eso!... ¿Qué tiene de malo que el pobre vaya a entretenerse un rato dispués de trabajar toda la semana? Ave María, vecina...

—Si... es que usté no sabe!

—Lo qué? Bah! No es que a mí me interese la vida ajena, pero como somos tan amigas... que entre nosotras, no es por decirlo, jamás tuvimos ni un sí ni un no...!

—El desgraciado tiene una querida.

—No me lo diga, vecina! Será posible! Ay! una nunca puede estar segura de nada! ¿Cómo lo supo?

—Sabiéndolo; que una no es boba ni se chupa el dedo. Ahora... ahora, no más: con la cuestión de la güelga. Claro!... Como no había fobal no podía engañarme con que iba al partido. Se tenía que quedar en casa. Claro! Y andaba ahí como perro sin dueño, remolineando... Que se sienta en la cama... que dispué dido, remolineando... Que se siente en la cama... que dispué se acuesta... ¿M' entiende? Y empezaba con zalamerías: "Vení, negra, acostate, vos también" —decía.— "Que hace frío", decía. "Mirá que tengo de lavar los platos —le digo— que está todo hecho una mugre", le digo. "No importa, vieja, vení, acostate". ¿M' entiende? Como no podía ver a la otra!... Ah! pero ésta me la paga; me muera que sí! ¡Con razón traía esa cara! Que Peñarol perdió otro punto; que Peñarol no podía ganar el Campeonato... Ah!, vecina, pero esta me la paga como Petrona que me llamo, aunque todos me conozcan por doña Petra! Ah! si; yo sí...

O. N. D. A.

Organización Nacional de Autobuses

120 Magníficos Autobuses Recorren Diariamente Más de la Mitad de la República.

PIRIAPOLIS — La NIZA
Uruguaya.
BUENOS AIRES — Vía
Colonia.
CARMELO.
COLONIA.
COLONIA SUIZA.
DURAZNO.
FLORES
MERCEDES.
FRAY BENTOS.
MINAS.
TREINTA Y TRES.
Etc.

O. N. D. A. Pza. CAGANCHA, 1148
UTE 80877 - 82156 - 82727

FACCIO LA OLIO

HACE ya un buen rato que Nacional daberia haber pensado en el centro half que le diera un descansito a Ricardo Faccio. El hombre está demasiado forqueado para apechugar con esa tarea... sin intermitencias que le permitan rehacerse — de hilvanar una tras otra las jornadas interminables de una temporada.

Se sacaría que, en los vestuarios, el doctor del Campo, le interrogó después del primer tiempo:

—A vos te pasa algo — le dijo — ¿te sentís mal? ¿Qué sentís?

—Yo no se... sentía como un olor a cuero...

Mister Raeside, se quitó la pipa de la boca y explicó:

—Oh yes, yes! era la ball que se pasa cerquita Yo no me di cuenta.

EL PAISANO EN LA MARATHON

LOS paisanitos que vinieron del interior a competir en la Marathon de los Barrios, al principio se hallaron perdidos en la ciudad. Se agarraban de la mano para cruzar la calle, se balanceaban un poco en el cordón de la vereda, para tomar impulso, y apretándose el sombrero contra la cabeza, con la otra mano, cuerpeaban a zancadas los autobuses. Ya en la acera opuesta reían gozosos.

Entraron al hotel sentándose en la orillita de la silla.

—¿Por qué lleva el ala del sombrero aplastada en la frente? — le preguntaron a José Inchausepe, de Florida.

—Y... ¿sabe? poque tengo el costumbre'e dormir pocobajo.

Después vieron que la ciudad no era tan hostil como ellos suponían.

Vieron que no poseía las encrucijadas y amenazas que se referían continuamente allá, en el banco de la plaza, donde se contaban los cuentos de Quevedo. Recibieron por la calle el calor de la simpatía popular, el aplauso de los balcones, la sonrisa de las pibas y se sintieron aquí como en su propia casa, que en realidad lo es.

Entonces ya se sentaron en toda la silla, cruzaron la pierna, cantaron alguna de aquellas décimas que los deudan por un instante al lejano pueblito, y alguno, como José Mateuso, de Florida, se fió en toda confianza a la lengua, hablando con propiedad y corrección y desenvoltura como hombre de gran mundo para que vieran que no lo iban a marear con los luminosos.

—Debo agradecer a la afición haber sido designado para la prensa y convertido en ídolo — el calumnioso recibimiento que se me ha dispensado.

—Cuálo calurosa? — preguntó viva e ingenuamente el "Pisagüevo" Adolfo Sáenz.

Mateuso lo miró despectivo, con un gesto de superioridad y le contestó, con grave compostura:

—¿Sabes lo que estoy pensando? No; ¿verdad? Pues estoy pensando en que tu eres un chiquillo asaz cabeza de zapallo.

JUNTOS HASTA LA MUERTE

ESPERABAN, sin duda, otra performance de Nacional sus partidarios.

Porque todo hacía suponer que durante la huelga habían estado afilando la daga, que ahora se traerían bajo el poncho, en tanto Peñarol se hacía el sarnoso y deploraba el mal estado de su team. Para mejor, este perdió con Bella Vista. Los cálculos han salido redondos. Los hinchas tricolores habían de su rival con el mismo tono comisivo y pésame doso que podrían emplear para decir:

—Si... entre sus íntimos le financiamos un entierro de segundo.

Pero, poco duró la desventura de unos y la dicha de los otros. Los banderines rojos los colocan en igualdad, allá en el fondo — donde todos somos buenos — de la tabla de posiciones. Como esos jovencitos que a fuerza de odiarse llegan a amarse, y a fuerza de amarse un día se sufridan en el dormitorio de un hotelito reservado. Juntitos siempre.

Después del partido los dirigentes albos abandonaron el palco en fila, con la cabeza baja, inusitados en dignos palafrenes. El cuadro no podía ser mas lúgubre.

Un reo que vendía chorizos en la puerta los miró con inenarrable pena y conmovió:

—Parecen los inventores de la Iglesia del Cordón, parecen!

LA OPINION DE UN FORASTERO

DICEN que en rueda de café, el mismísimo teniente delantero aurinegro Luis María Rongo, daba sus impresiones de forastero sobre la mujer montevideana.

—Además de su belleza natural desfa — es encantadora por su sencillez, por su cordialidad, por su espíritu comunicativo. En nada difiere de la porteña y es natural que así sea, tan cerca como estamos. Igual que la nuestra, ama los deportes como espectáculo y como práctica. No es extraño, por esto, ver tantos energéticos rostros, pudiendo asegurarse que hay un enorme porcentaje de mujeres bien formadas. Este interés por los deportes no ha aminorado en nada su coquetería, lo que ha llevado a ellas un doble encanto con su presencia.

Si he notado una diferencia es en materia de... ¿como diré?; de flirt, de afile como le llamamos nosotros.

Allá, en Buenos Aires, si una mujer nos mira con relativa insistencia es por que le gustamos, porque existe cierta atracción sobre ella. En esas miradas está el principio de un noviazgo, unidas de un cascorio, o cuando menos de una amistad.

Aquí la mujer es mas generosa en sus miradas; mas pródiga, mas francachona, llega hasta sonreirnos en esa forma acariciadora con que solo ellas saben hacerlo. Y cuando embelesado, con el lógico entusiasmo del caso, correspondo a esa atención, entonces es ella misma que se nos acerca y nos vende un número para una rifa a favor de una escuela, o un boleto de ayuda a España, o un ejemplar de "Atalaya", en fin. Es la única diferencia que he notado. En lo demás no puede negarse que son hermanas de las nuestras.

Escribe
El Gaucho Mardones

Carreras

Romántico - Ra

ANDA por ahí la noticia de que los yanquis ¡fatudos que compraron a Ra, le andan buscando las cosquillas a Petraglia, para trenzar en un mano a mano por un montón de dólares al hijo de Magnaxx, con el reciente vencedor del Chacabuco.

Les ha de andar sobrando el ánimo a esos americanos, cuando quieren armar semejante camoati. Le tendrán mucha fe a sus tragaderas, cuando pretenden comer pescado con tinta espina. Pero si Petraglia no se hace "al lao de la gueya", que no se ha de hacer, porque es querendón y confiado, pronto sabrán que si bien los pingos buenos cuestan plata, es imposible mejorar los buenos, con el valor de la plata.

Porque jamire a que lagarto le tiran el terronazo! A Romántico tan luego lo van a provocar con ligerones.

Vamos Pepito; por plata no deje esa carrera. Por suscripción nacional hay, para sostener la chance de Romántico, la para da que pidan. Aunque haya que hipotecar el país; si nos va a defender mejor que los aventureros de las minas o los negociantes del Río Negro.

* * *

RECOMENDAMOS PARA EL DOMINGO.

Redoblona: Califa - Pura Pinta - Gumpetón.
Pagan bien: Shangai - Oro.

DESDE LA TABLADA DE LOS GAUCHOS ZONZOS

COMO cualquier domingo de cualquier año, fuímos el pasado a Maroñas, con nuestras "esperanzas gordas" en tropa. La tablada no estaba mal, y, mientras se iban haciendo las operaciones, anotamos algunas cosas interesantes.

*

EL embrujo de la racha de Adelanto sacó a Cucusa favorita en la primera. Marciana, finalmente ganadora clásica, pudo pagar nueve largos en un lote poderoso.

*

LANGOSTINO, un "refugiado" de Palermo, cruzó al trote la cañada de la segunda. Y, de camino, sacó de perdedor a Atalaya Ibargoyen, un novicio que promete, porque ni pegó ni se desacomodó mucho.

*

RITMO ganó, sin que le sobrara nada. El hijo de Addeano era casi una ficha, si se le hacía el descuento, a su reciente y oscura carrera, del pilotaje deficiente de Justino Batista. Gana pronto Relance. Exploró el terreno. Caminito.

*

FICK, que con poco entusiasmo llega a dos mil metros, se las arregló para ganar en dos cuatrocientos. Para ello, fué necesario que Robira lo llevara un conservado en tren lento, y lo hiciera correr justo en los trescientos metros finales. De alguna manera y en algún sitio iba a dar buenos frutos la "crema expectativa".

*

CONSTANTE, que en Palermo era "una carta de más en la baraja", lleva aquí tres victorias consecutivas. De paso que comprueba su evolución, Constante reconcha la competencia de Macho Casella, el antiguo colaborador de don Francisco Milia (descubrirse, señores).

*

TUVIMOS, como todos los que estaban en Maroñas, la información de ta La Conserva ganaría la séptima carrera. Supimos, como todos, que la hija de Menino había ganado siete carreras en Salto. Creímos como casi todos, que el dato así confirmado merecía absoluta confianza, y llevamos a las ventanillas del número ocho nuestra modesta contribución. Ganó Charlista por unos veinte metros, mientras La Conserva se metía en la lata del pelotón zaguero. Cuando la vimos aflojar tan feo, apenas pisó el tiro derecho, se nos vino al magín la idea de que las carreras que ganó debían ser cuadreras, de ésas de cuatrocientas varas "a partir entre ellos", como rezan los contratos de las pencas rurales. Pero nuestros pesos ya estaban en los pagos "de ande no se vuelve".

*

SU Alteza, el transformado de Las Piedras, volvió a ganar. Evolución muy de hijo de Marquito la suya, no nos extrañaría que lleve más leños al pingo de Velásquez. Y que, como Lorlpi, gane en distancias largas. Uno que siempre llega tarde: Agil. Otro que siempre llega tarde: Alejandro López. ¿Qué quería hacer Ferrarés, si junto el bambre con las ganas de comer.

El público selecto la prefiere... sus razones tendrá

PANADERIA Y CONFITERIA

LUXEMBURGO

DE PONCE HNOS.

20 años de honestidad en la elaboración, acreditan la capacidad y competencia de PONCE HNOS.— Rivera 2620.— Haga sus pedidos por el UTE 41 05 66

Votamos en la Polla

PRONOSTICO:
Premio Zorzalero. — CUCUSA.
BILLARDA.
Premio Trance. — PURA PINTA_M_Y TIERRA.
Premio Carrghigne. — SHANGAI_GOLDTON.
Premio Don Angel. — CALIFA-SALTILLO.
Premio Yolly. — TRANQUILA_FRONDA.
Premio Sirocco. — ORO_FRED_N.
Premio Remate. — EGEO-NAU_
Premio Polla de Potrillos. — GUAPETON_TABLETEO.

CON el apetitivo de la Polla de Potrancas, vadeando "Haciendoboca" para los platos fuertes del Jockey Club y del Nacional.

La generación de este año todavía guarda en el estuche del misterio ese fenómeno equino que se llama El Crack; el pingo favorito del pueblo burrero; el que arrima el tiento más rotundo a todos de nuestra pasión por las carreras.

Aquí ya hemos visto, ya, en esa Isolda tres veces vencedora. No se pueden exaltar mucho sus méritos, porque dejaría de ella no ha quedado nadie. Pero tampoco ha pisado nada de ante y la punta de Porro gana esta vez más fácil. Como buena. Tanteando el tren en los primeros metros, acelerando a media que calienta las tabas y abriendo en el final una luz donde sabe otro lote como el que venció la hija de Caboclo, no tiene enemigo entre las potrancas y más de un "vaquero" se ha de ver mal con ella, cuando los llame a cuentas en el Jockey Club.

* * *

EL domingo se correrá la Polla de Potrillos. Contra la cátedra, contra lógica y contra lo que venga, vamos a jugar la carta de nuestro pronóstico. GUAPETON será quien lleve nuestros auspicios de triunfo y quien defienda también nuestros cau-

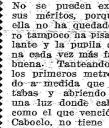

dales cmigos. Hay algo de intención turfística en esta preferencia.

*

El pupilo de Petraglia debutó como debutan generalmente los buenos: superando los cálculos generales. Tuvo desde el pique sus probabilidades de victoria comprometidas, y por la colocación asegurada, apagada y aparecido en los últimos metros como una avalancha, con empatarse a Montijo. En Palermo, tiene un segundo puesto a la cabeza de Banderría, la carrera que debió ganar con Lucky, fué humillado por Killarney. Pero Killarney ya es "otro López"; algo que está muy lejos de hacer para la potrillada de Maroñas.

Con todo, GUAPETON llegó sano a Sonrisal, la esperanza de Mingo Tortorella.

Con esa "seriedad" que muestra GUAPETON en sus carreras; con la clase de Asteroide de los buenos que le vimos — si no vimos mal, en el debut y, por qué no? — con la buena estrella de Pepito Petraglia, ha de bastar para contener la arremetida de ligero de TABLETEO.

Eso es: otro "pollado" de ligero, fortalecida por un entrenamiento inmejorable y una admirable administración de nuestras ideas, es lo que hemos visto hasta ahora. En TABLETEO. Basta y sobre, para "salir por encima", o otro ligero, que por añadidura, se prodiga en la punta, como Puesto, o para dejar atrás al esquelético MORTIZO del otro día. Y que puede bastar, también, para ganarle a todos incluso GUAPETAON, si este no tiene la calidad que le atribuimos.

CERRITO

El tercero en discordia. En el debut pasado llegó a las de bueno. Si tiene garra para la lucha, —lo que no es corriente en los hijos de Lombardo — puede ganar una factible sorpresa: CHIFLENLO; garabatear reciente en forma espectacular.

No creemos en VINO TINTO, pese al optimismo de Riverón; ni en RITMO y GERMINAL que comerán por aquello de que "todos tienen cuarto patas", ni tampoco en AGRESIVO, una especie de C. A. T. en ciernes que aquí podría estar hasta fuera del marcador.

LA LUZ DEL DIA

CASA FUNDADA EN 1910

JOSE VIÑAN

Gran Colchonería, Baullería y Toldería

CAMAS DE HIERRO Y BRONCE
Ventas por Mayor y Menor de Lana Criolla
Se hacen clásticos metálicos
ARTICULOS DE VIAJE
Variedad en gustos de cotines
La Casa Cuenta con las Principales Modelos en Todos los Artículos del Ramo
Se Trabaja a Domicilio con Prontitud y Esmero
SE ATIENDEN PEDIDOS DE CIUDAD Y CAMPAÑA
La Casa es Atendida por su Dueño

AVDA. AGRACIADA 2481 (entre Cuareim y Gral. Tajes) U. T. E. 2 30 32

BARATILLO

"LA BUENA MEDIDA"

Cerrito 649, esq. B. Mitre

Señora: en defensa de sus intereses, haga sus pedidos por TELEFONO O POR CARTA en el establecimiento de comestibles, que vende más barato en plaza

U. T. E. 8 83 09

Una Estampa Clara

ES pequeñita, frágil, cabellos claros y cielo en los ojos. Es de una emocionada ternura. Madre, poeta: Blanca del Prado; padre, pintor: Malanca, el retoño llegó con un mundo milagrero en las manos y un cielo anunciado, en limpísima claridad, sobre los ojos.

Vive en Córdoba pero bien puede ser la pequeña de figura menudita, de trencitas rubias sobre la cabeza, que está detenida en cada puerta de cada ciudad del mundo.

Está sobre este mundo, que apunta en 1939 con el fusilamiento de hombres contra los muros, padres de niños asesinados por moros, Alicia Malanca, pero bien pudiera correrse hacia atrás, en el tiempo, y ser la pequeña de trencitas rubias que evoca las claras estampas de la Cabaña del Tío Tom.

Y toda puede volver hacia el encuentro cuando hacia ese encuentro van manos niñas, claros ojos niños, sonrisas niñas. Cuando desde los cuentos de Araluce, de Perrault o de Andersen, llegan los menudos personajes.

Con los de ayer, con los de hoy. Quitando todas las arrugas, las muecas dolorosas, las sonrisas difíciles. Devolviendo la claridad de un cielo de infancia.

Ella nos dice por saludo: —"Aquí te dejo una Caperucita Roja". *O bien:* "Te envío una Blancanieves".

Es su saludo. Personalidad que ya está de pie, latente.

Un saludo que nos devuelve hacia un perdido clima. Y que nos obliga a volvernos niños para contestarle emocionados: —"Te envío un buquecito de papel, con un mensaje claro y luminoso."

Entre tanta cosa seria y triste, que nos cae a las manos, salvamos nuestro optimismo en esta estampa clara.

ANAMALIA.

Tengo 16 Años

¿Se concebiría la idea de pintar a un bebé? Sin duda que no. Pues pintarse a los 16 años es una ocurrencia igualmente ilógica. Se puede muy bien, a los 16 años, pensar en su rostro, pero especialmente para cuidarlo, preservarlo y acondicionarlo mejor.

Pero ¿y la pintura, dirán Uds?

Algunos detalles bastan. Ante todo es necesario reconocer también a las jovencitas que salen mucho con cualquier tiempo, que mantengan aplicada al rostro una ligera, muy ligera capa grasosa, como puede ser un aceite protector que preserve tanto del frío o la nieve, del aire del mar o del campo.

Luego se consiente un toque de rojo en los labios que será difumado con el dedo para evitar los desaprejos y amontonamientos. Es necesario aún, la elección de un tono muy próximo al rosa natural más bien que los tonos un poco artificiales tirando al ciclamen, zinnia o frambuesa, que convienen después de los 20 años.

Los productos de la Perfumería Sonia son dignos de su predilección

Margarita Hagen

1939

DE KATHERINE MANSFIELD

Inglaterra Desde París

INGLATERRA es como un sueño. Estoy sentada a la ventana de un cuartito cuadrado. Por la ventana veo un jardín colmado de capuchinas. Los rejoes dan las cinco. El último rayo de sol pasa bajo el postigo que se mece. Hace mucho calor. Estoy tan contenta que tengo que enviarle esta página de mi diario, querida.

...He hecho una larga, perezosa excursión por los muelles de París. Hacía un calor delicioso. Nubes blancas pasan por sobre las sábanas tendidas a secar. En la arena, junto al río, unos niños han cavado túneles. Están sentados allí, contentos; con los cabellos brillándoles al sol; el río está lleno de grandes estrellas de plata; los árboles tiemblan de luz. He encontrado deliciosos parajes, pequeñas plazas rodeadas de casas blancas, estrechas calles sombreadas por los castaños, y el sol que pone un encanto mágico sobre todo.

... Y sin embargo, se tienen estas repentinas visiones ante las cuales todo lo que ha sido escrito y todo lo que se ha leído palidece. Cuando he regresado a casa esta tarde, las oías y la alta espuma, ¡cómo estaban suspendidas en el aire antes de caer! ¿Qué sucede, pues, en tal momento de suspensión? Esto ocurre fuera del tiempo."

• Su verdadero nombre: Kathleen Beauchamp. Nació el 14 de octubre de 1888 en Nueva Zelandia. Murió muy joven, tuberculosa pulmonar, en Fontainebleau.

LLORAR a su novio fallecido... en presencia del actual.

Comer manies en el tranvía.

PRETENDER que su mamá descanse, del dormitorio, los retratos de sus antepasados porque no hacen juego con los nuevos muebles.

HABLAR mal de los hombres porque tuvo la desgracia de enamorarse con el peor ejemplar...

CORRER por las calles cuando está apurada! Salga diez minutos antes, y si no le ha sido posible, llegue diez minutos después. *CUQUILLA.*

De Augusto Mario Delfino

La Canción de las Sirenas

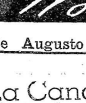

NO lo creas, no estoy tan sólo. Lo sé: mi silenciamiento podría ser parte de tu dicha. Sentirme ido de tí hacia la sombra, hacia el silencio, evitando los mediodías luminosos, las fiestas populares. Pero nada ha ocurrido de ese modo. Ando a través del bullicio y de la risa, de la amistad, de los buenos vinos. Ando contigo. Te llevo en momentos tuyos que quizás hayas olvidado, en muchos instantes que se hubieran perdido en la muerte, de no estar vigilando yo con celo.

Ahora mismo, tendido en mi cama, tendido en mi conformidad con una pena que tal vez es goza, intento hacer el balance de lo que posee para enfrentar la crisis de tu ausencia. Y noto que tú misma me defiendes contra tí, que me das, para la inseguridad de un presente que pudo haber sido, la certeza de unos cuantos recuerdos, mi ciudadanía sentimental de Buenos Aires; que has señalado calles, lugares, barrios enteros, con imágenes estremecidas de tiempo; que me trocaste en cariño la ciudad que antes para mí sólo era inmensidad. Mi alma te agradece cuanto hiciste por ella. Te agradece la sensación de una noche — víspera de fiesta americana — en que, cobijados bajo un solo paraguas — el 23 de Mayo amaneció frío y lluvioso. — fuimos hasta la pirámide conmovedora. Esa noche me extendiste el certificado de infancia que me faltaba para tener dos patrias.

("La canción de las sirenas")

MARCHA

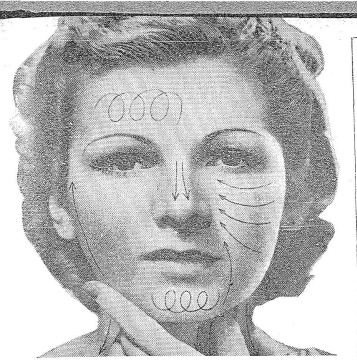

EL DEMAQUILLAGE puede ser UN MASAJE EFICAZ

¿QUIEN podría decir por qué las vienesas gozan fama de conservar todos los secretos de la belleza? ¿No es cierto que hasta los directores de institutos célebres van a Viena cada año para ver los nuevos tratamientos de belleza, tanto por medio de cosméticos como eléctricos?

Es por esto que puedo hacerles conocer un método de cuidados de la piel, que aprendí yo misma, de una doctora vienesa, de paso por París.

Durante un mes entero, lo he experimentado, y lo confío a mis lectoras, ya que he logrado, por medio de él, una gran mejoría de la piel.

Por la noche, ya que he logrado una crema grasa y quitarse las pinturas de todo el rostro, siguiendo la dirección correspondiente a la de los músculos de la cara. Un esquema muestra cómo ejecutar los movimientos.

Pero no es, de ningún modo, con las manos que se aconseja efectuar esta operación, sino con pequeñas almohadillas de algodón, bien arrolladas sobre sí mismas, agrecadas hasta el punto de estar duras como verdaderos guijarros. Esto impide que el algodón se adhiera sobre la piel grasosa.

Es necesario preparar de antemano seis u ocho almohadillitas y cambiarlas, desde que dejen de estar impecables. Así pues, armadas de una almohadilla-guijarro, bien untada con la crema grasa, se quita la pintura, primero en torno de los ojos, encima de los pómulos y la parte de abajo del rostro, partiendo del exterior, es decir del costado de los cabellos, para venir, circularmente, hacia el nacimiento de la nariz. Luego, enseguida, con una nueva almohadilla, se sigue el pliegue que tiene siempre tendencia a formarse desde la sien de la nariz hasta el mentón, varias veces. Después se limpian las mejillas, subiendo desde el cuello hacia las sienes. La nariz se limpiará, descendiendo de la frente hacia la boca. El mentón, pasando en redondo. Lo mismo la frente, entendiéndose que para esta última se comenzará por el medio, para ir hacia las sienes. Luego el cuello, descendiendo del mentón hacia el pecho. Cada almohadilla, hasta que el rostro quede muy limpio, y libre de todo trazo de pintura o de impurezas. Todo esto hecho inspirándose aún más en el método de Mme. Masclet, que aconseja sujetar la cara con la mano izquierda para impedir toda tirantez, todo desplazamiento de la piel y de los músculos.

Cuando la operación está terminada y la epidermis bien limpia, se seca con un papel absorbente, y se estará lista para ir al lecho. Si la piel es grasa, se hará lo mismo, pero empleando, en lugar de la crema, un astringente.

A la mañana, para las pieles secas, una generosa aplicación de crema nutritiva sobre todo el rostro, hecha esta vez con los dedos, sin mover la cara. La aplicación que durará, según los casos, de 10 a 40 minutos. Sin limpiarse, se lavará la cara con agua caliente y un jabón extremadamente suave, a base de lanolina.

Después se secará cuidadosamente, tapándose con una toballa, tan suave como sea posible, y se volverá a poner sobre la piel, todavía caliente, una pizca de crema grasa, como base de polvos.

Ensayad, y veréis la transformación de toda vuestra epidermis.

MARCHA

Para tener éxito al extenderla la crema sin que el algodón se abra, es necesario que cada almohadilla sea muy apretada y tan dura como un guijarro. Es necesario tomar crema en cantidad suficiente. Es necesario sobre todo, seguir bien el sentido de las flechas, viniendo siempre del "exterior" del rostro hacia el "interior". Es necesario secar la cara para sacar todo rastro de crema de limpieza.

La piel no debe dar más que una muy ligera impresión de humedad. Una buena limpieza por la noche, es uno de los principales factores de la belleza de la epidermis.

La blusa de plata

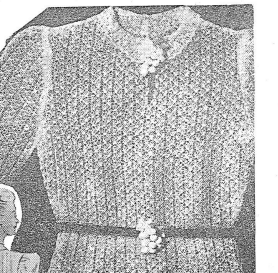

MATERIALES: 3 bobinas de "laminette" plateada inoxidable de 125 gramos cada una; dos agujas de crochet, de acero, Nos. 15 y 18; un cierre relámpago fino, en metal, de 35 centímetros; dos clips en forma de racimos. El cinturón es de gamuza negra.

Esta linda blusa de vestir que ustedes llevarán por la tarde o por la noche, con una pollera larga, está ejecutada al crochet, en fina "laminette" plateada, empleando doble. Este modelo, muy calado, terminado en la espalda por un cierre relámpago de metal, está realzado por racimos blancos y plata en el escote, mientras que el cinturón es de gamuza negra. Adornos éstos nuevos y muy modernos, se suman a la elegancia de la blusa, hecha en un punto muy calado que se ejecuta así: Sobre una cadeneta del largo necesario, picar en el primer punto, hacer media vareta, pasar un punto de la cadeneta, hacer 3 varetas en el punto siguiente, pasar un punto de la cadeneta, hacer media vareta en el punto siguiente, pasar un punto, 3 varetas en el siguiente, etc. Trabajar siempre así, haciendo en cada hilera cada media vareta en el punto del medio de cada grupo de 3 varetas de la hilera precedente, y las 3 varetas en cada media vareta precedente. Utilizar dos agujas de crochet de acero, números 15 y 18 y trabajar bastante flojo. Para la ejecución de este modelo es indispensable trabajar siguiendo un patrón hecho de acuerdo con el geniuema dado, y cuyas medidas corresponden a un talle 42.

DELANTERO. — Empezar por abajo: sobre una cadeneta de 42 centímetros trabajar con la aguja No. 15, disminuyendo de cada lado, siguiendo el patrón, de manera que a los 13 centímetros de alto, el trabajo tenga 35 centímetros de ancho; hacer entonces 4 centímetros con la aguja Nº 18, para marcar el talle; después continuar con la aguja No 15 y continuar aumentando de cada costado, siguiendo el patrón de manera que a los 25 centímetros el delantero tenga 43 cms. de ancho. Formar entonces las sisas de acuerdo con el patrón; luego, a 37 centímetros de altura total, separar el trabajo en dos partes iguales y continuar de un solo lado, trabajando derecho en el borde del medio. A los 47 cms. de altura total, es decir, cuando esta abertura tenga 10 cms. de alto, formar el escote, siguiendo el patrón; después, a los 53 cms., asegar el hombro sobre 11 cms. de ancho y 2 de alto. *Terminar el lado que se dejó en suspenso, de la misma forma.*

ESPALDA. — Sobre una cadeneta de 40 cms., trabajar siguiendo las explicaciones dadas para el delantero, sobre las mismas medidas del esquema. Un centímetro debajo del talle, separar el trabajo en dos y continuar del costado derecho, aumentando siempre a la derecha. A 35 cms., formar a la derecha la sisa, siguiendo el patrón. A los 51 cms. de alto, asegar el hombro sobre 11 centí. *metros de ancho y 2 de alto. Terminar el otro lado de la misma manera.*

MANGAS. — (Empezar por arriba. Sobre una cadeneta de 12 centímetros, trabajar con la aguja No 15, aumentando de los dos lados, de manera que a los 20 centímetros de altura la manga tenga 26 centímetros de ancho. Después de haber agregado dos centímetros derechos de un costado, para adelante. Continuar derecho sobre *estos 26 cms., durante 12 cms., después de terminar* por 2 cms. derechos con la aguja No 18 y hacer, para terminar, un picot compuesto así: (*) 2 veces 2 medias varetas separadas por 2 puntos en el aire dentro del mismo punto, 1 media vareta en el punto siguiente (*).

CUERPO. — Esta está formado de dos trozos iguales. Para cada uno, empezar por la parte del escote. Sobre una cadeneta de 17 *cms. hacer, aumentando de cada costado, 2 cms, con la* aguja No 18 y 2 cms. con la Nº 15, después terminar por un pequeño picot hecho sobre los tres lados (menos la parte del escote). Juntar todos los pedazos por medio de costuras, haciendo todas las rectificaciones necesarias, colocar las mangas ligeramente sostenidas a los hombros. Cerrar la espalda con el cierre relámpago en metal, y el escote, adelante, por los clips compuestos de *perlas blancas formando racimos. y hojas de plata.* Un clip semejante adorna el delantero del cinturón de gamuza negra, que se cierra atrás con una hebilla.

Dice el COCINERO:

HUEVOS FRITOS CON TOMATES

Para cuatro huevos bastará con 2 tomates grandes. Estos se pelan, se les quita la semilla y se pican bien. Se los pone a freír con un poquito de aceite hasta que se le consuma el jugo, luego se le agrega sal y pimienta, y un poco de caldo desleándolo consumir para que el tomate quede bien desecho. Aparte se fríen rodajas de pan y huevos, se ponen estos sobre las rebanadas de pan y se les vuelca la salsa.

MARCHA

GRAN TINTORERIA

La Suiza

No Quema ni Achica sus Ropas

ESPECIALIDAD EN TEÑIDOS Y TRABAJOS FINOS

"LA SUIZA"

Sigue Marcando Rumbos y es la Tintorería de Confianza de la Sociedad Montevideana

"L A S U I Z A"

BUENOS AIRES, 579 - 81—UTE 8 82 06

Niños que tardan en hablar

Así como hay niños que tardan en caminar, otros tardan en hablar.

Con no poca frecuencia el temor de los padres o la noción de la dificultad congénita del hijo son causa de estas lamentables demoras. Hay madres demasiado cuidadosas que tienen miedo que el niño tropiece y caiga y no le enseñan a caminar a su debido tiempo. También las hay que por abandono o negligencia, no les enseñan a hablar.

Cuando, a pesar de los esfuerzos maternos en tal sentido, el niño demora más de un año en balbucear; diez y seis meses en repetir algunas palabras y dos años en hablar, se trata, sin duda alguna, de un déficit cerebral o retardo mental más o menos intenso. En tal caso, en vez de atribuirlo a la conformación del frenillo, como algunos padres hacen tan cómoda como erróneamente, deben consulta a un especialista para que prescriba al niño el tratamiento adecuado que corrija su insuficiencia constitucional.

Hay frases que los padres dicen delante de sus hijos sin imaginar, ni remotamente, el efecto que les producirán.

Las personas mayores: recordamos haber escuchado, siendo niños, frases emitidas por nuestros padres, cuyo verdadero sentido recién hemos alcanzado muchos años después. Hasta el instante de la comprensión total, les habíamos atribuído significados caprichosos a los que en algunas ocasiones subordinamos nuestra conducta.

Al hablar delante de los niños debe procurarse que todo aquello que se dice, sea sencillo, claro, lógico, y que no pueda prestarse a que la fantasía infantil, propensa de suyo a fantasear, se extravíe con interpretaciones descabelladas.

Deben evitarse también las discusiones y disputas. Padres hay que no se recatan para la dilucidación de tus cuestiones íntimas delante de los niños, so pretexto de que son muy pequeños. Entiendan que la efectividad de los niños es sumamente sensible y que la violencia de que son testigos, les hiere y les afecta degradando su moral y retardando muchas veces la evolución de su inteligencia.

Es inútil toda la lógica y la sensatez que los padres ponen en los discursos dirigidos al niño para inculcarles principios morales y normas de conducta, si el ejemplo no acompaña al consejo, de nada vale que se le diga:

"Tal palabra no se debe decir porque es muy fea", el hogar el padre exasperado la pronuncia delante del niño. O que se le enseñe que la mentira es indigna y se le tome luego de instrumento para engañar.

Los niños son muy observadores.

No entienden a los consejos sino a los ejemplos. Los hechos ejercen sobre ellos más influencia que las palabras.

OLGA.

Modelo para fiesta, con originales volados que luce Priscilla Lane.

Tres vestidos para tarde y noche creaciones de Hollywood

Señora, Señorita

Evite los inconvenientes de sus molestias tomando

KITADOL

Calma, tranquiliza los nervios

y no daña la salud

EXIJA EL SOBRE TRIANGULAR

Estética

Las polleras de nuestros vestidos, de día, probablemente acortadas, descubren nuestras pantorrillas y nuestros tobillos.

Las mujeres de pantorrillas demasiado fuertes, de tobillos gruesos encontrarán cruel esta moda? Amenudo, la mayoría de ellas ponen un cuidado minucioso en seguir las reglas de los modistos y el resultado de ello no guarda proporción con el esfuerzo. Sabed guardar una justa armonía: si la naturaleza no os ha concedido unas largas piernas, bajad simplemente al borde de vuestras faldas . . .

Es posible también mejorar la forma de una pierna o de un tobillo mediante algunos tratamientos apropiados; salvo para la "celulitis", especie de infiltración de grasa, para la cual es necesario consultar un médico ensayad: 1o— El frotamiento con algún producto adelgazador; 2.o— haced seguir el frotamiento de aplicaciones de agua fría, estando bien extendidas, con los pies ligeramente levantados; 3.o— atender vuestras ocupaciones matinales andando en puntas de pie (este ejercicio afina los tobillos y es igualmente recomendado para fortalecer y "achatar" el vientre.

Si vuestros tobillos están hinchados, luego de una jornada fatigosa, he aquí un remedio simple: haced disolver dos puñados de sal gorda en un jarro de agua fría y humedeceos los tobillos con ayuda de una esponja.

Las pantorrillas deben ser frotadas, como los tobillos, con un producto adelgazante; por otro lado, no cometamos el error de creer que pueda reducirse un músculo por medio del masaje: se elimina la grasa que rodea a el músculo, únicamente, lo que lo hace aparecer muy disminuído.

Lysiane Barnhardt

ARTE INGENIOSO — N.o 6 PALABRAS CRUZADAS

Cuadro Demostrativo

INTERPRETATIVO	JEROGLIFICO	COMPRIMIDO
PRINCIPIOS DE ENIGMOGRAFIA RACIONAL	Elemento Técnico Característico del Tema: Interpretación o deducción que se agregan vocablos: preposiciones, conjunciones, etc. de manera lógica, que están comprimidas en la Presentación.	Elemento Técnico Característico del Tema: Interpretación o deducción en que se agregan vocablos: preposiciones, conjunciones, etc. de manera lógica, que están comprimidas en la Presentación.
(PROPIO)		
La solución es siempre un vocablo; siendo secundarios los distintos Elementos Técnicos característicos.	**INTERPRETATIVO**	**JEROGLIFICO**	**COMPRIMIDO**
	MUQUETE	10000	S
	Sol. PATICO	Sol. CORACERO	*Sol.* AQUISGRAN.
	Esq. PATICO	Esq. C. (100) - ORA (aro) (0) cero (0).	Esq. AQUI S (S) GRAN
SIMPLE	**INTERPRETATIVO SIMPLE**	**JEROGLIFICO SIMPLE**	**COMPRIMIDO SIMPLE**
La Solución es siempre una frase. Admite solamente Elementos Técnicos Característicos.	REY	ALGAVARO	SATO
	Sol. TIENE CORONA.	Sol. PLANTA GENERAL	Sol. CON ESTE LIO.
	Esq. TIENE CORONA.	Esq. PLANTA (ALGA) GENERAL (VARO).	Esq. CON, ESE (S) LIO (ATO).
COMPLEJO	**INTERPRETATIVO COMPLEJO**	**JEROGLIFICO COMPLEJO**	**COMPRIMIDO COMPLEJO**
La solución es siempre una frase. Admite además de los Elementos Técnicos Característicos, otros Elementos Técnicos.	NISERA	SOLAR	PINO
	Sol. A MAJO VIEN.	Sol. SON IDOLOS.	Sol. SOLAPADO ASESINO.
	Esq. AMA JOVEN.	Esq. SONIDOS (SOL) LOS (AR).	Esq. SOLA PA DO AS (I) ES Y NO (SINO).

Al presente Cuadro que contiene trabajos sencillos e inéditos resumimos en la parte Expositiva de Enigmografía Racional publicada en los números 1, 2 y 3 de MARCHA lo siguiente: Bases Primordiales: La Lógica y la Etimología. División de los Elementos enigmográficos en: Elementos Estéticos, Elementos Técnicos y Elementos Característicos del Tema. Por consecuencia los Temas: Interpretativo, Jeroglífico y Comprimido se subdividen en: (Propio), la sol. es siempre un vocablo. "forma clásica"; Simple, (puro, sin mezcla, fácil, que no presenta complicación, etc.); Complejo (compuesto, que abraza varias cosas, formado por varias partes, etc.)

JEAN SAMAL

A TODOS. Nómina de solucionistas y soluciones en el No. 8 6.

ARTE INGENIOSO.

FUGA DE CONSONANTES
(*Pensamiento de J. E. Rodó*

E..A..O..E.E.I.A..
.A..A..O..E.E.I.A..

Entre quienes envíen la solución exacta de esta Fuga de Consonantes antes del viernes 11 de Agosto se sorteará en ese día, a las 18 y 30 horas y en presencia de los que concurran la obra "Teatro" ("La gringa", "Barranca Abajo" y "Marta Gruni") de Florecio Sánchez).

A. P. -GED

IMPORTANTE

La Dirección de esta Sección apreciará que las colaboraciones, consultas, soluciones y correspondencia fueran escritas en un solo lado del papel y remitidas a:

Sr. Director de ARTE INGENIOSO DE "MARCHA". - RINCON 583. Ap. 1. - Montevideo.

Las colaboraciones que necesitaran figuras deberán dibujarse en cartulina blanca con tinta china y las correspondientes solución al pie.

GRAFOLOGIA *Hunter*

Damos la nómina de las cartas que se han recibido. *Como comprenderán los lectores, razones de espacio impiden satisfacer a todos como lo deseam.*

Ya hemos prevenido que hay que hacer regimen de "cola". Para que pueda apreciarse la profusión de consultas que han llovido, materialmente hablando, daremos sus nombres:

Don Nadie, Flor de Cáibo, Chiquita, Dos Esperanzas, Manitiga, Una Esperanza, Cacho, Caballero Fantasma, Hipólito, Espectando, Ella, Aiza, Huga, Alicia, Mariana, Taber, Magda, Farabute, Pintín Castellana, Maestra Rural, Iris, AIBES, Demócrata Auténtica, Ensdoro, Hel.o, Mariancia, la Intrigada, Curiosa, Caprichosa, Gota de Rocío, Tatiana, Ermita Blanca, Oro de Garza, Juan, Muchinga y Morena.

ADVERTENCIAS: Una Esperanza, Iris, Gota de Rocío, Tatiana, Ermita Blanca, Oro de Garza y Juan, no han cumplido con la condición Nº 9. Queda hecha la advertencia para los futuros consultantes, pues en adelante sólo se contestarán los que se ajusten a ella.

A Intrigada y Mariancia, deben volver a escribir *pero no en papel rayado como lo han hecho.* Ya se preverán así en las condiciones para hacer uso de esta sección. Se les reservará el turno que ya tienen.

A los consultantes en general: Muchas consultas no se ajustan al mínimo de extensión exigido en las condiciones para el turno que envían. Debe respetarse esta condición, de lo contrario en lo sucesivo sólo tendrán respuesta los que se ajusten a ella.

"Hunter" sabe lo que pide y porqué lo pide.

A Idalia.—No parece haber leído usted el primer número de MARCHA, donde Hunter definía su posición ante la Grafología. Vuelva a decir: es cada uno quien está más capacitado para el suto conocimiento. Poco puedo yo indicarle, mucho es lo que puede y debe usted hacer. Si usted no se observa en el curso de su vida, de nada servirá, real o inexacto, lo que yo le diga. No es, pues, por la Grafología que usted llegará a conocerse. Podría, si usted lo quisiera, brindarle lo que considero más inmediato a usted para poseer ese auto conocimiento que usted anhela; usted dirá. Paso a contestarle: decisión. Tendencia al mando. Ritmo elevado de vida con sensibilidad y firmeza. Bastante equilibrio como para no flaquear. Lógico de verdad e imaginación desarrolladas. Ha vivido. Voluntad por hacerse comprender. Teme usted hasta confesarse a sí mismo sus diálogos internos. Mucha inclinación a la lógica y a la deducción.

AJEDREZ

Por Ruy López.

FINAL ESTUDIO
F. SACKMANN

Blancas ganan.
(Solución el próximo número)

CORRECION DEL FINAL ANTERIOR

Torneo Mayor.— Acaba de finalizar este importantísimo certamen donde participaron los mejores ajedrecistas de nuestro medio. El triunfo correspondió al señor Luis A. Gulla, poniendo de manifiesto sus extraordinarias dotes, amén de un espíritu infatigable para la lucha. El ajedrez nacional tiene en el Sr. Luis Gulla un digno representante. Nuestras felicitaciones.

Torneo Universitario.— Oorganizado por el Círculo Universitario de Ajedrez se llevó a cabo este torneo que tuvo un éxito brillante y donde el estudiantado en sus diversas ramas estuvo representado.— Serie inter-liceal: 1.o Liceo Zorrilla de San Martín; 2.o Liceo J. P. Varela; 3.o Liceo Miranda. Serie de Preparatorios: 1.o Preparatorio de Derecho; 2.o Preparatorio Arteaga; 3.o Preparatorio de Química.— Serie de las Facultades: 1.o Facultad de Química y Farmacia; 2.o Facultad de Medicina; 3.o Facultad de Derecho. Los ganadores de cada serie fueron a una final con el siguiente resultado: 1.o Facultad de Química y Farmacia, conquistando el título de Campeón Universitario de Ajedrez. Lo integraron: M. Aviño; B. Molinari; A. Galli y J. Albistur. Vice campeones: *Liceo Zorrilla de San Martín y Preparatorio de Derecho con F. de Mello; J. Morrison, R. Silva y* señorita Mirka Garmendia por Preparatorio de Derecho y O. Bilzen; R. Casal Muños; B. Weitzman por el Liceo Zorrilla de San Martín.

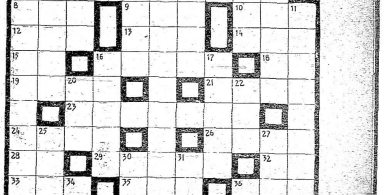

Solución del Problema Anterior

HORIZONTALES

1. Artificio con que se tira a deslumbrar a alguno para que no entienda en aquello que se le va a hacer. 3. Díadiva, presente o regalo. 9. Arbol de Venezuela. 10. Algo filamentosas, que se cría en las aguas corrientes y en las estancadas. 12. Nombre de las constelaciones boreales. 13. Punto cardinal. 14. *Lirio: flor heráldica.* 15. Una de las formas del pronombre personal de primera persona singular. 15. Habitar, poseadores. 18. Adivinación. 19. Lo que es, existe o puede existir. 21. El primer hombre, según la Biblia. 23. Canto grave y monótono con que se acompañan las palomas. 24. Grado de valor de una cosa. 26. Encontrar, hallar. 29. En género masculino y número singular. 30. Abreviatura del pronombre latino usado para distinguir artículos o cantidades en una cuenta ra u otro instrumento. 29. Igual y extendido, sin altos ni bajos. 33. Antiguo nombre de la nota musical do. 34. Se hacían de figura de hombre fuerte y muy valeroso. 35 Metal precioso. 36. Empeorar, no reanimar o no acción del fuego o aire caldeado. 37. Artista silvestre de la isla de Pinos, cerca de Cuba. 40. Nombre de una antigüedad medioeval contra el maleficio. 42. Abreviatura del artículo determinado. 43. Arte de tejer con cinta contra otra, haciéndola pedazos.

VERTICALES

1. *Unen* con hilo, generalmente enhebrado, dos o más pedazos de tela, etc. 2. Nombre propio de mujer. 3. Edificio para habitar. 4. Encogerse para resguardarse del frío o con otro objeto. 5. Tardanza en cumplir una obligación. 6. Astro luminoso, centro de nuestro sistema planetario. 7. De noticia de algún hecho. 8. Menor, acostumbra a la vista y compañía del hombre al animal fiero y salvaje. 11. Figura retórica que consiste en omitir las conjunciones para dar viveza y energía al concepto. 16. Vasija de metal, de figura como de media esfera, que sirve para cocer diferentes cosas.

17. Especie, género, calidad. 20. Yunque pequeño que usan los plateros. 22. Número. 25. Rellena las excavaciones de una mina que no conviene dejen abierta. 27. Tranquilar. 28. Alabanza. 31. Nombre que dan Francia y otros países europeos al personaje lejendario y simbólico que en nuestro país es parte juguetes y golosinas a los niños. 31. Otorgas. concedes. 38. Adverbio de lugar.

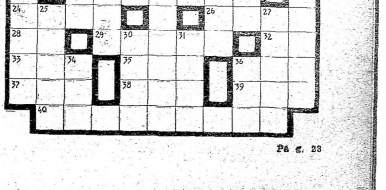

JORGITO — Por J. Bellus

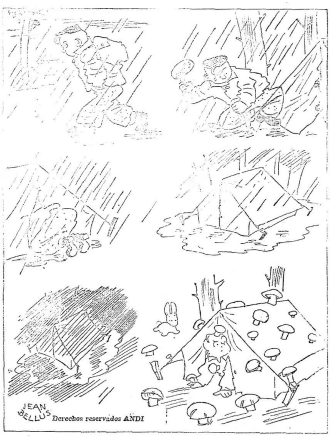

Cosas de Locos y Borrachos

Pequeños diálogos entre dos asilados.

—¿Como te llamas?
—Me llamo Doudou.
—¿Doudou? ¿Como se escribe?
—*Con dos R, como "caballo"*

✤

Un loco se pasea en el parque de un asilo. Mira trabajar al jardinero.
—¿Qué plantas son?
—Frutillas.
—Y qué le echas encima?
—*Estiércol.*
—¡Hombre! ¿Así que le echas estiércol? ¿Qué curioso! Yo le pongo azúcar. Bueno, yo soy loco.

✤

Un loco interpela a uno de sus camaradas.
¿Qué tengo en la mano?
—¿Una pulga?
—No.
—¿Una mosca?
—*No.*
—¿Una casa?
—No.
—¿Un caballo?
—... De qué color?

✤

Un loco está ocupado en repintar el techo de una celda. *Está trepado en una escalera* y se balancea con entusiasmo. Aparece otro loco que lo mira un momento y le dice:
—Sostenga bien el pincel camarada porque me voy a llevar la escalera.

Algunos periodistas visitan un manicomio.
—Aquí, dice el director, aplicamos el sistema de regeneración del espíritu por el deporte.
—Bravo, dice un periodista ¿Y le dá muy buenos resultados?

—Maravillosos. Tanto que uno de nuestros locos zambulló de quince metros en la piscina que se acaba de terminar.
Y entre las exclamaciones de asombro agrega:
—Y eso no es nada. Ustedes verán mañana, cuando hayamos puesto agua en la piscina.

M. Durand, regresa por la noche a su casa, bastante borracho. Pero antes de poner la llave en la cerradura, experimenta nuevamente sed. Entonces, toma un pedazo de papel y escribe: "M. Durand regresa enseguida. Está en el café de la esquina". Lo clava en la puerta y sale.

Después de una hora, vuelve a *subir, más borracho* que la primera vez. Ve el papel, lo lee y dice: "Caramba, el señor Durand no está. Felizmente sé donde encontrarlo." y vuelve a bajar.

Llegado al café, interroga al patrón:
—¿Ud. ha visto a Durán?
—¿Cómo Durán? Pero si es usted!
—Ah, bueno. Es necesario que me vaya, porque alguno me anda buscando.

✤

—¿Por qué viene todos los días a tirarse en el mismo sitio del parque? — pregunta un loco a otro.
—¿Por qué? Pues por el árbol, naturalmente.
¿Por este árbol? ¿Pero no vé que no puede dar sombra, que lo han podado?
—Claro. Pero yo vengo solamente cuando llueve.

EL ARCA DE NOE — J. Touchet

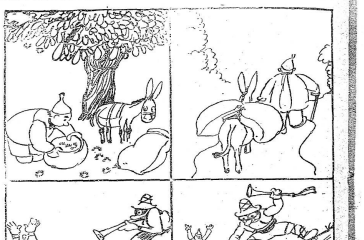

Llámele "H"

POR EL QUE APRETO EL TOMATE EN LA KERMESSE

* Le preguntaron si se había abonado al ciclo beethoviano y contestó que no le gustaba el ciclismo.

* Echaron de la fábrica a aquella hermosa obrera porque daba las doce antes de medianía.

* —Esa es mi condición sine qua non.
—¿Dónde queda ese biógrafo?

* —Aquí en Montevideo tenés que ser de Nacional o de Peñarol, de los del bolsillo o de los rayados.
—Mirá, yo antes era del bolsillo, especialmente en las aglomeraciones... Pero me agarraron y me convirtieron en uno de los rayados.

* Bajo la lluvia, la calle era una romería española: estaba llena de "jotas".

* Luis XVI hubiera soportado la formenta revolucionaria si en vez de ser Luis Capeto, hubiera sido Luis "capota".

* Se explicaba la enfermedad de aquel hombre que sufría de gota. Era "canillita"...

* Era una pena muy ocurrente. ¡Se rayaba cada disco!

* Le gustaba la música y por eso en el ojal llevaba una flor de Liszt.

* El chofer vendió el coche para dedicarse a la gramática. Y quedó "sin-taxis"

* En su turno de trabajo aquel chofer era muy cabade. Muy "taxi-turno.

* Se dice que el famoso secuestrador Don Cilcho cuando pequeño jugaba al rescate.

* El jefe de Policía coronel Martínez tiene iniciativas de mucho vuelo. Como que es Serafín.

* No es que fuera cantante. Era pugilista. Por eso cuidaba de la "box".

*—Mirá al nene... ¡Se tragó un botón!
—Linda promesa para el país... Llegará a comisario.

* Hacía muecas por afición al fútbol. Era "torcedor" de Boca.

* ¿Cuál es el alga de los quinieleros? El "a-la" cabeza...

* Tocaban la ranchera "¿Dónde hay un mango?" Y se presentó el "mango" Castro.

* Empezó en una orquesta tocando la "batería" y terminó como confidente de la policía.

* El resfrío lo rejuvenecía. Lo convertía en un mocoso.
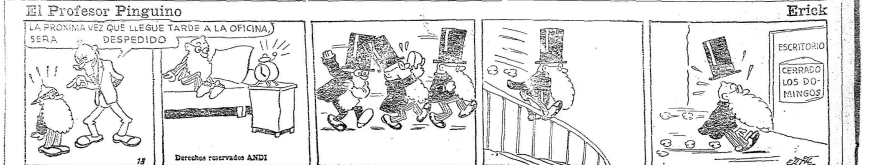
El Profesor Pinguino — Erick